

2008 Rechnungen und Berichte



Touristische Informationstafel Eingangs Altdorf

INHALTSVERZEICHNIS**Seite**

1.	Räte und Kommissionen	2
2.	Vollamtliches Personal, Nebenamtliche Funktionen	6
4.	Bericht des Gemeinderates	7
5.	Berichte zu Verwaltungsrechnungen	16
6.	Bericht des Schulrates	21
7.	Bericht des Sozialrates	23
8.	Bericht der Vormundschaftsbehörde	23
9.	Bericht über die Wasserversorgung und Abwasserentsorgung	24
10.	Bericht der Baukommission	25
11.	Bericht der Rechnungsprüfungskommission	25
12.	Beschlussprotokoll der Gemeindeversammlung vom 15.11.2007	26
13.	Grafische Auswertungen	32

Einwohnergemeinde

	Laufende Rechnung	35
	Artengliederung	63
	Investitionsrechnung	68
	Bestandesrechnung	70
	Anhang zur Jahresrechnung	76
	Geldflussrechnung	77
	Anlagespiegel	78

Wasserversorgung

	Laufende Rechnung	81
	Investitionsrechnung	84
	Bestandesrechnung	85

Abwasserentsorgung

	Laufende Rechnung	87
	Investitionsrechnung	91
	Bestandesrechnung	92

1. Räte und Kommissionen (Stand März 2009)

		Amtsdauer bis Ende
Gemeinderat		
Präsidentin	Bär-Hellmüller Barbara, Familienfrau	2010
Vizepräsident	Planzer Stefan, dipl. Elektro-A-Installateur	2010
Verwalterin	Widmer Baumann Christine, Leiterin Hotellerie Kinderheim/Familienfrau	2010
Sozialvorsteherin	Dal Farra-Lussmann Cordelia, Familienfrau	2010
Mitglieder	Humair Roland, pens. Lehrer	2010
	Arnold Viktor, Sachbearbeiter Amt für Tiefbau	2010
	Janett Urs, lic. iur., Direktionssekretär SD Uri	2010
Gemeindeschreiber	Wittum Markus	
Gemeindeweibel	Arnold Raphael	
 Schulrat		
Präsidentin	Regli-Wyler Ruth, Familienfrau/Lehrerin	2010
Vizepräsident	Dr. Imhof Alexander, dipl. Biologe	2010
Verwalter	Dal Farra Denis, Ökonom	2010
Mitglieder	Planzer-Zurfluh Margret, Kaufm. Angest./Familienfrau	2010
	von Wyttenbach-Etter Manuela, Direktions- und Prophylaxeassistentin	2010
Sekretär	Kempf Alois, Schuladministrator	
 Baukommission		
Präsident	Kälin Benno, Bau-Ing. HTL	2010
Mitglieder	Arnold Roger, Bauökonom AEC	2010
	Bollinger Daniel, eidg. Treuhänder FA	2010
	Infanger Walter, Landschaftsgärtner	2010
	Rieder Urs, dipl. Vermessungstechniker FA	2010
Mit berat. Stimme	Arnold Anton, Leiter Bauabteilung	
Sekretärin	Cornelia Gamma Bissig, Bereichsleiterin Baubewilligungen	

Fachgremium

Vorsitz	Arnold Anton, Leiter Bauabteilung
Mitglieder	Dittli Daniel, dipl. Architekt ETH/SIA, Zürich (NHSK)
	Scheitlin Andi, dipl. Architekt ETH/SIA/BSA, Luzern
	Lussi Thomas, dipl. Architekt ETH/SIA/BSA, Luzern
Sekretärin	Cornelia Gamma Bissig, Bereichsleiterin Baubewilligungen

Wasserkommission

Präsident	Müller Ruedi, Techniker	2010
Mitglieder	Aschwanden Beat, Sanitär	2010
	Huwiler Hansruedi, Werkstoff - Ingenieur ETH	2010
	Ziegler Thomas, Ing. Agr. ETH	2010
	Janett Urs, Gemeinderat	von Amtes wegen
Mit berat. Stimme	Arnold Anton, Leiter Bauabteilung	
Sekretär	Tarelli Marco, Bereichsleiter Wasser / Abwasser	

Rechnungsprüfungskommission

Präsident	Kläger Pius, Kreisförster	2010
Mitglieder	Arnold Thalmann Kristin, Sekretärin Landrat/Familienfrau	2010
	Bisatz Gian, Elektro-Ing. HTL	2010
	Baumann Remo, Informatiker	2010
	Burkart Reto, techn. Kaufmann	2010
	Joos Niklas, akad. Sachbearbeiter	2010
	Küttel Hansruedi, Sachbearbeiter Ausgleichskasse Uri	2010
Sekretärin	Furger-Pini Luana, Sekretärin	

Sozialrat Uri Nord

Präsidentin	Dal Farra Cordelia, Sozialvorsteherin Altdorf
Vizepräsidentin	Schürch Angela, Sozialvorsteherin Flüelen
Verwalter	Näpflin Jörg, Sozialvorsteher Seelisberg
Mitglieder	Bissig Edith, Sozialvorsteherin Isenthal Eberle Roger, Sozialvorsteher Sisikon Gisler Madlen, Sozialvorsteherin Attinghausen Wittwer Ursula, Sozialvorsteherin Seedorf Vertretung Bauen vakant
Mit berat. Stimme	Herrscher Christine, Leiterin Sozialdienst Uri Nord
Sekretärin	Monica Blasutti, Sachbearbeiterin

Feuerwehrkommission

Präsident	Arnold Viktor, Gemeinderat
Vizepräsident	Schilter Thomas, Feuerwehrkommandant
Mitglieder	Zwyszig Walter, 1. Vizekommandant Gisler Werner, 2. Vizekommandant Ziegler Pascal, Vertreter Feuerwehrverein Bissig Jakob, Meisterlandwirt
Sekretär	Arnold Raphael, Gemeindeweibel

Kulturkommission

Präsident	Humair Roland, Gemeinderat
Mitglieder	Burkart Alfred, Fotograf Brun Franz-Xaver, Fotograf Germann Charlotte, Grafikerin in Ausbildung Sanchez Angel, Journalist Schranz-Gisler Lory, Theater- und Tanzpädagogin Tarelli-Blunski Dori, lic. phil.
Sekretärin	Santoux Mathilda, Sekretärin

Gesundheitskommission

Präsident	Arnold Viktor, Gemeinderat
Mitglieder	Dr. Brunner Peter, Apotheker Suter Heinz, Konditor/Konfiseur Dr. Raab Heinz, Arzt
Sekretär	Malnati Vitus, Sozialsekretär

Bevölkerungsschutzkommission

Präsident	Dr. Sommer Heini, Ökonom
Mitglieder	Arnold Viktor, Gemeinderat Dal Farra Denis, Ökonom Planzer Stefan, Gemeindevizepräsident Schilter Thomas, Feuerwehrkommandant Ziegler Jost, Eidg. dipl. Mechanikermeister Cathry Peter, Bereichsleiter Bau / Verkehr / Umweltschutz
Sekretär	Arnold Raphael, Gemeindeweibel

Sportkommission

Präsident	Arnold Viktor, Gemeinderat
Mitglieder	Müller Michael, Handball-Club Imhof Alexander, Schulrat Mattmann Rony, Fussball-Club Mulle René, Turnverein KTV Gisler Othmar, Schwingklub Metry Roger, Floorball Uri Müller-Baltermi Romy, Turnverein STV Müller Regula, Turnlehrerin Schärer Dieter, Leichtathletikclub
Sekretär	Gisler Rochus, Bereichsleiter Liegenschaftsverwaltung

Kurtaxenkommission

Präsident	Janett Urs, Gemeinderat
Mitglieder	Humair Roland, Gemeinderat Gisler Martina, Präsidentin Altdorf Tourismus Arnold Egon, Kassier Altdorf Tourismus Infanger Beat, Wirteverein
Sekretär	Wittum Markus, Gemeindeschreiber

Energie- und Umweltkommission

Präsident	Janett Urs, Gemeinderat
Mitglieder	Eberhard-Furrer Margrith, Pflegefachfrau Dittli Markus, Verantwortlicher Energiedienstleistungen ewl Keusch Donat, Masch. Ing. HTL Hach Hans Willi, Sachbearbeiter Amt für Energie Hächler Margrit, Katechetin
Sekretär	Cathry Peter, Bereichsleiter Bau / Verkehr / Umweltschutz Gasser René, Sachbearbeiter

Verwaltungsrat Schwimmbadgenossenschaft

Präsident	Dr. Mattli Christian
Vizepräsident	Holzgang Markus, dipl. Ing. ETH
Mitglieder	Furrer Paul, Elektroplaner (Technik) * Schön Roman, Betriebsökonom FH (Finanzen) * Zwysig Barbara, Aqua-Fit-Instruktorin (Marketing) * Gisler David, dipl. Bauingenieur FH (Bau) * Fürst Dominik, Jurist, Rechtsdienst Uri (Recht) * Janett Urs, Gemeinderat Altdorf * vom Gemeinderat bestimmt

forum theater(uri)

Präsidentin	Danioth Halter Patrizia, Rechtsanwältin/Familienfrau, Altdorf
Mitglieder	Sicher Philipp, dipl. Ing. Agronom, Gurtnellen Baumann Markus, dipl. Ing. Agronom ETH, Altdorf Kempf Othmar, Kommunikationsberater/Dozent Dittli Urs, Werkschullehrer, Schattdorf * Inderkum Elisabeth, Hotelsekretärin/Familienfrau, Altdorf * Nell Josef, Sekundarlehrer, Altdorf Schnüriger-Bissig Andrea, Kindergärtnerin/Familienfrau, Altdorf
Leitung Theater	Keller Heinz, Kulturmanager FH, Schattdorf * vom Gemeinderat bestimmt

Friedhofkommission

Präsidentin	Planzer-Arnold Monika, Kirchenrat
Mitglieder	Annen Jörg, Vizepräsident Kirchenrat Arnold Viktor, Gemeinderat Wittum Markus, Gemeindeschreiber Cathry Peter, Bereichsleiter Bau/Verkehr/Umweltschutz Gisler Peter, Friedhofgärtner
Sekretärin	Arnold-Horat Marianne

Bannwaldkommission

Präsident	Arnold Viktor, Gemeinderat
Vizepräsident	Arnold David, Bürgerratspräsident
Mitglieder	Arnold Werner, Bürgerratsverwalter Walker Franz, Bürgerrat Dal Farra Denis, Einwohnergemeinde Janett Urs, Gemeinderat Cathry Peter, Bereichsleiter Bau / Verkehr / Umweltschutz
Sekretär	Dubacher Roland, Bereichsleiter Ortsplanung

Jugendkommission

Präsident	Humair Roland, Gemeinderat
Mitglieder	Schelbert-Zurbruggen Agnes, Vertretung der Eltern Arnold Ronny, Vertretung der Jugendvereine Züst Sebastian, Vertretung Jugend / Jugendarbeit Herrscher Christine, Leiterin Sozialdienst Uri Nord Ziegler Karl, Schulleiter Schmidt Egon, Kinder- und Jugendpsychologe
Sekretärin	Müller Tanja, Sachbearbeiterin

Koordinationskonferenz der Jugendvereine

Präsident	Humair Roland, Gemeinderat Kälin Sara, Blauring Arnold Ronny, Pfadi St. Martin Arnold Pascal, Pfadi St. Martin Bürli Kathrin, Meitlipfadi Eich Christoph, Jungwacht
Sekretär	Baumann Simon, Sachbearbeiter Gemeinderatkanzlei

Kommando Gemeindefeuerwehr

Kommandant	Schilter Thomas, Unternehmer
1. Vizekommandant	Zwyssig Walter, eidg. dipl. Gipsermeister
2. Vizekommandant	Gisler Werner, Bäcker-Konditor

Feuerschutzkommission

Präsident	Arnold Viktor, Gemeinderat
Mitglieder	Schilter Thomas, Feuerwehrkommandant Looser Paul, Feuerschauer Gamma Bissig Cornelia, Bereichsleiterin Baubewilligungen

Feuerschutzverantwortliche (Feuerschauer)

Looser Paul, Kaminfegermeister
Furrer Leo, Malermeister
Gasser René, Baukontrolleur

2. Vollamtliches Personal

Kanzleiabteilung Wittum Markus, Gemeindeschreiber/Leiter Kanzleiabteilung
Malnati Vitus, Sozialsekretär/Stv. Gemeindeschreiber
Baumann Simon, Sachbearbeiter Gemeinderatskanzlei/
Kanzleiabteilung
Herrscher Christine, Sozialarbeiterin/
Leiterin Sozialdienst Uri Nord
Furrer Claudia, Sozialarbeiterin
Blasutti Monica, Sachbearbeiterin Sozialdienst Uri Nord
Arnold Raphael, Gemeindeweibel
Bolliger Martin, Betreibungsbeamter
Kempf Alois, Schuladministrator

Finanzabteilung Christen Markus, Leiter
Imholz Walter, Leiter Stv./Bereichsleiter Steuerwesen/AHV
Baumann Hans, Sachbearbeiter Steuerwesen
Müller Colette, Bereichsleiterin Einwohnerkontrolle
Steiner Corinne, Sachbearbeiterin Finanzwesen
Wyrsch Astrid, Sachbearbeiterin Finanzwesen
Muheim Ursula, Telefonistin/Sachbearbeiterin
Ritter Daniela, Sachbearbeiterin Steuerwesen, Stv. EWK
Würsten Daniel, Informatik-Projektleiter
Zraggen Heinz, Informatik-Betreuer

Bauabteilung Arnold Anton, Leiter
Dubacher Roland, Bereichsleiter Ortsplanung
Gamma Bissig Cornelia, Bereichsleiterin Baubewilligungen
Gasser René, Baukontrolleur
Cathry Peter, Bereichsleiter Bau/Verkehr/Umweltschutz
Gisler Rochus, Bereichsleiter Liegenschaftsverwaltung
Gisler Marlis, Sekretariat Bauabteilung
Tarelli Marco, Bereichsleiter Wasser/Abwasser
Marty Astrid, Sachbearbeiterin Wasser/Abwasser

Lernende Kryenbühl Sophie, Lernende Kauffrau
Euler Nicola, Lernender Mediamatik
Knezevic Daniela, Lernende Kauffrau
Gisler Nicole, Lernende Kauffrau
Arnold Deborah, Lernende Kauffrau
Stöckli Corinne, Lernende Kauffrau (ab August 2009)

Werkhof Binaghi Marino, Gemeindevorarbeiter
Arnold Martin, Gemeindearbeiter
Baumann Josef, Gemeindearbeiter
Hauser Damian, Gemeindearbeiter
Stadler Bruno, Gemeindearbeiter
Gisler Michael, Lernender Betriebspraktiker

Hauswarte Arnold Franz, Schulhaus Marianisten, Hagen
Bissig Ernst, Schulhaus Florentini, Turnhallen/Aula Hagen
Bissig Thomas, Schulhaus St. Karl, Frauenkloster
Gisler Bernhard, Winkel, Bunker, ALST
Jauch Franz, Schul- und Schwesternhaus Bernarda
Stadler Ernst, Schul- und Sportanlage Feldli

Wasserversorgung Sicher Roland, Brunnenmeister

Kläranlage Denier Caspar, Klärmeister (bis Ende April 2009)
Schumann Andi, Klärmeister (ab .1 Januar 2009)
Tresch Bruno, Klärmeister-Stellvertreter
Arnold Hansueli, Klärwärter
Planzer Martin, Klärwärter
Volken Alexander, Klärwärter (ab 1. März 2009)

3. Nebenamtliche Gemeindefunktionen

Abstimmungsbeamtinnen und -beamte

Kurt Arnold	Priska Gisler
Kurt Gnos	Margret Planzer
Josef Rubischung	Margrit Zberg
Martin Zurfluh	Margrith Bossart
Marianne Burri	Ruth Regli
Petra Walker	Madeleine Widmer
Karl Russi	Marie-L. Aschwanden
Casparina Aschwanden	Margrit Hächler
Kurt Mathys	Elisabeth Gisler Kälin
Felix Rosenkranz	Erwin Steinemann
Albert Widmer	Monika Arnold
Claudia Bär	Flavio Dal Farra
Ursula Gut	Olivia Iten
Pia Marty	Adriano Prandi

Vermittler	Furrer Josef, pensioniert
Vizevermittler	Werner Hediger, pensioniert
Sektionskontrollführer Stellvertreter	Imhof Georges, Sachbearbeiter Bühlmann Ruedi, Kreiskommandant-Stv.
Quartiermeister Stellvertreter	Gisler Rochus, Bereichsleiter Liegenschaftsverwaltung Dubacher Roland, Bereichsleiter Ortsplanung/Baukontrolle
Desinfektor	ISS Pest Control AG, Dietikon
Lebensmittelkontrolle	Laboratorium der Urkantone, Brunnen
Ölfeuerungskontrolleur	Arnold Heinz, Bergführer
Bestattungsmannschaft	Jauch Wendelin, EWA-Angestellter Kempf Werner, Gipser Arnold Michael, Schreiner

4. Bericht des Gemeinderates

4.1 Allgemeines

Im vergangenen Jahr fanden 43 (Vorjahr 44) ordentliche Gemeinderatssitzungen statt. Dabei wurden 1219 (1187) traktandierete Geschäfte behandelt. Pro Sitzung ergibt dies einen Durchschnitt von 28.3 Geschäften (27.3). Das Gemeinderatsprotokoll des vergangenen Jahres umfasst 1273 Seiten (1199).

Nachdem im Jahr 2008 die Urner Stimmbürgerinnen und Stimmbürger den Neuen Finanzausgleich im Kanton Uri (NFAUR) angenommen hatten, galt und gilt es diesen auf allen Stufen umzusetzen. Diese anspruchsvolle, aber auch interessante Aufgabe prägte die Arbeit von Behörden und Verwaltung gleichermaßen. Gleiche Auswirkungen hat die Annahme des neuen kantonalen Steuergesetzes. Die Steuerklärung bzw. die entsprechende Veranlagung 2009 hat nach den neuen gesetzlichen Grundlagen zu erfolgen. Der Systemwechsel ist auch für die Altdorfer Steuerabteilung eine besondere Herausforderung. Denn Ziel ist es, mit den provisorischen Steuerrechnungen die definitive Rechnung möglichst genau abzubilden.

Das Referendum gegen die Tarifordnung zum Abwasserreglement der Abwasser Uri wurde durch den Souverän deutlich angenommen. Die Ausgangslage ist komplex, Lösungen sind nicht einfach zu finden. Der Gemeinderat wird sich im Sinne der Sache für eine gesamtheitliche Lösung einsetzen, die aber im Interesse der Altdorferinnen und Altdorfer sein muss.

Die Bereiche Neat, Umbau Bahnhof Altdorf, Kantonsbahnhof Altdorf, Hochwasserschutz, die Weiterführung der Raumentwicklung unteres Reusstal (REUR), aber auch die Planung des Regionalen Verkehrskonzepts haben den Gemeinderat und insbesondere die Altdorfer Bauabteilung auch im vergangenen Jahr intensiv beschäftigt. Alle diese Bereiche werden auch im laufenden Jahr von zentraler Bedeutung sein. Zusammen mit dem Kanton bzw. auch mit den betroffenen Gemeinden will man die besten Lösungen finden, planen und umsetzen.

Im Herbst erhielt die Gemeinde Altdorf das Label "Energistadt". Damit wurde Altdorf vom Trägerverein Energistadt für das vorbildliche Verhalten in der kommunalen Energiepolitik ausgezeichnet. Das Label ist nicht nur eine Auszeichnung, sondern auch Ansporn, weiterhin einen sorgfältigen Umgang mit den zur Verfügung stehenden Ressourcen zu pflegen und Energieaufgaben aktiv und gesamtheitlich anzugehen.

Im Herbst wurde mit der Besetzung der Ortsplanungskommission die Altdorfer Orts- und Zonenplanung gestartet. Die Ortsplanung hat zum Ziel, Pläne und Reglemente zur Regelung der Bautätigkeit für die nächsten 15 Jahre festzulegen. Dies soll nun in den nächsten Jahren bis Ende 2010 anfangs 2011 erfolgen.

Es gab verschiedene kleinere und grössere Projekte, die im Berichtsjahr umgesetzt oder abgeschlossen wurden. Das autofreie Unterlehn am Samstag (April - November) wurde definitiv eingeführt. Die touristischen Beschilderungen im Kanton wurden erneuert bzw. ersetzt. Die Schwimmbadstrasse wurde saniert. Im Dezember erhielt die Gemeinde Altdorf ein neues Logo für das gesamte Schriftgut inkl. dem 'Adler', dem Altdorfer Dorfblatt.

Die Bundesfeier mit der Region Einsiedeln fand grossen Zuspruch, genau so wie das Kinderfestival oder der traditionsgemäss jedes zweite Jahr im Oktober stattfindende Ferien(s)pass. Die Freunde des Radsports kamen mit dem Halt der Tour de Suisse, d.h. mit dem Start zum Bergzeitfahren auf den Klausen und dem Start der Schlussetappe nach Bern in den Genuss eines besonderen, sportlichen und gesellschaftlichen Ereignisses.

Im Jahr 2008 waren insgesamt 15 (Vorjahr 12) neue Beschwerden und Einsprachen zu behandeln. Diese Zahl liegt im Durchschnitt der letzten Jahre. Die Verfahren aus den Bereichen Bau, Wasser/Abwasser und Sozial- und Vormundschafswesen sind zum Teil inhaltlich wie auch in formeller Hinsicht sehr komplex und damit entsprechend aufwendig.

Im Oktober startete das 2-jährige Pilotprojekt TIP-Uri "Toleranz, Intervention, Prävention" gegen Nachtruhestörungen und Vandalismus. Die ersten Erfahrungen sind positiv. Das TIP-Projekt ist einer von vielen Mosaiksteinen, um der leidigen Problematik Herr zu werden. Mit der Annahme des neuen Polizeigesetzes und der Ergänzungen des Einführungsgesetzes zum Strafgesetzbuch (EGStGB) ist ein Instrumentarium geschaffen worden, das ein konsequentes Eingreifen gegen Nachtruhestörungen, Littering und Treibens von Unfug ermöglicht. Der Gemeinderat seinerseits bietet all jene jugendlichen Personen - und deren Eltern - zu einem Gespräch auf, die sich nicht an die Regeln halten oder die Vorschriften bzw. Gesetze missachten. Nebst der Behebung allfälliger Schäden ist auch ein gemeinnütziger Einsatz mit den Mitarbeitern des Werkhofs am frühen Sonntagmorgen oder am Mittwochnachmittag zu leisten.

Im Urner Sozialwesen standen im Zuge der NFAUR Anpassungen des Sozialhilfegesetzes an, die zu grossen Änderungen und Anpassungen in der gemeindlichen Sozialhilfe führten. Dies sowohl in struktureller wie auch in personeller Hinsicht. Dabei wurde das von der Gemeinde Altdorf in zwei Varianten erarbeitete Konzept mit der Untervariante "regionale Sozialdienste" umgesetzt. Altdorf ist Sitz

des Sozialdienstes Uri Nord. Der neue Sozialdienst ist seit Juli operativ tätig. Dem Sozialdienst steht mit dem Sozialrat Uri Nord ein Rat vor, dem alle angeschlossenen Gemeinden angehören. Es sind dies: Attinghausen, Flüelen, Bauen, Isenthal, Seedorf, Seelisberg, Sisikon und Altdorf. Die Gemeinde Altdorf übernimmt zudem im Auftrag des Kantons die Schuldenberatung für das ganze Kantonsgebiet wahr. Die Schuldenfachstelle ist dem Sozialdienst Uri Nord angegliedert.

Die waisenamtlichen und vormundschaftlichen Geschäfte bewegen sich auf dem hohen Niveau des Vorjahres. Die Gesuche um Gewährung wirtschaftlicher Hilfe bewegen sich ebenso auf dem Stand des Vorjahres. Ausserordentlich und einmalig ist der hohe Betrag von Rückzahlungen aus der Sozialhilfe. Dies ist Resultat einer konsequenten, hartnäckigen und zielgerichteten Arbeit des Sozialdienstes Altdorf. Das Wirken der Amtsvormundschaft ist für die Vormundschaftsbehörde ausserordentlich wichtig, da das Finden von Personen, die bereit sind vormundschaftliche Mandate zu übernehmen, ausserordentlich schwierig ist und auch bleiben wird.

4.2 Ressortaufteilung

Gemeindepräsidentin Barbara Bär; Präsidium/Bauwesen

Gesamtführung

Personelles

Presse- und Informationswesen, "Adler"

Gemeindeführungstab (GFS)

Bauwesen / Tiefbau

Verkehr

Neat

Raumentwicklung unteres Reusstal (REUR)

Wirtschaftsförderung / Ortsmarketing

Verwaltungsrätin Auto AG Uri

Verwaltungsrätin Elektrizitätswerk Altdorf

Verwaltungsrätin Zentrum Höfli AG

Stiftungsrätin Pflegewohngruppe Höfli

Mitglied Kant. Verkehrskommission

Mitglied Verwaltungskommission APH Rosenberg

Gemeindevizepräsident Stefan Planzer; Polizeiwesen/Raumordnung

Stellvertretung Gemeindepräsidentin
 Raumordnung
 Bauwesen / Hochbau
 Liegenschaftsverwaltung
 Polizeiwesen
 Wahl- und Abstimmungswesen
 Neat
 Raumentwicklung unteres Reusstal (REUR)
 Arbeitssicherheit / Gesundheitsschutz
 Mitglied Bevölkerungsschutzkommission
 Mitglied Steuerkommission
 Mitglied Verwaltungskommission Rosenberg
 Mitglied Bannwaldkommission
 Mitglied Stiftungsrat Kantonsbibliothek Uri
 Vertreter Zweckverband Abfallbewirtschaftung im Kanton Uri

Gemeindevorwarterin Christine Widmer Baumann; Finanzen

Finanzverwaltung / Finanzplanung
 Steuerwesen
 Informatik
 Neat
 Präsidentin Ausschuss Amtsvormundschaft
 Präsidentin Steuerkommission
 Mitglied Vorstand Gemeindeverband Uri
 Verwaltungsrätin Elektrizitätswerk Altdorf
 Verwaltungsrätin Luftseilbahn Flüelen-Eggberge

Sozialvorsteherin Cordelia Dal Farra; Sozialwesen

Fürsorgewesen
 Vormundschaftswesen
 Soziale Dienste
 Kinderbetreuung
 Altersfragen / Altersheim
 Präsidentin Sozialrat Uri Nord
 Fragen Sozialplan
 Verwaltungsrätin Zentrum Höfli AG
 Mittagstisch / Hausaufgabenbetreuung

Mitglied Roland Humair; Kulturelles

Kulturelles, Bildung, Tourismus, Vereine
 Jugendfragen
 Bewilligungen für Anlässe
 Organisation Gemeindeanlässe und -empfangen
 Präsident Kinder- und Jugendkommission
 Präsident Kulturkommission
 Mitglied Kurtaxenkommission
 Mitglied Vorstand Altdorf Tourismus
 Mitglied Vorstand Arbeitsgemeinschaft Pro Jugend
 Mitglied Stiftungsrat Kantonsbibliothek Uri
 Mitglied Vorstand Haus der Volksmusik
 Mitglied Stiftungsrat Interkulturelle Begegnung Uri

Mitglied Viktor Arnold; Sicherheit

Bevölkerungsschutz
 Feuerwehr
 Gesundheit
 Schiesswesen
 Präsident Feuerwehrkommission
 Präsident Feuerschutzkommission
 Präsident Bannwaldkommission
 Präsident Sportkommission
 Präsident Gesundheitskommission
 Mitglied Bevölkerungsschutzkommission
 Mitglied Friedhofkommission

Mitglied Urs Janett; Volkswirtschaft

Marktwesen / Gewerbe
 Landwirtschaft
 Umweltschutz
 Rechtsfragen und Beschwerdewesen
 Rechtsfragen Vormundschaftswesen
 Neat
 Präsident Ortsplanungskommission
 Präsident Energie- und Umweltschutzkommission
 Präsident Kurtaxenkommission
 Mitglied Wasserkommission
 Verwaltungsrat Schwimmbadgenossenschaft Altdorf
 Delegierter Abwasser Uri
 Vertreter Zweckverband Abfallbewirtschaftung im Kanton Uri

4.3 Behandelte Geschäfte

Im Berichtsjahr 2008 wurden Geschäfte behandelt bzw. erledigt:

An Offenen Dorfgemeinden

31.05. Genehmigung der Ablage der Verwaltungsrechnungen für das Jahr 2007

Festsetzung Kapitalsteuersatz und Steuersatz für natürliche Personen rückwirkend für 2008

Genehmigung der Anpassung der Tarifordnung der Wasserversorgung Altdorf

Genehmigung der Überführung der Liegenschaft "Kompostierplatz" ARA Altdorf ins Finanzvermögen der Abwasserentsorgung Altdorf

Genehmigung der Überführung der Liegenschaft Winkelgasse 11 ins Finanzvermögen

Genehmigung der Änderung von Art. 61 der Gemeindeordnung betr. Reduktion des Schulrates von 7 auf 5 Personen

Genehmigung der Änderung der Gemeindeordnung betreffend die Bildung eines regionalen Sozialrates und die Führung eines professionellen Sozialdienstes und Zusammenarbeitsvertrag

Annahme Einbürgerungsgesuche:

- Gebrüder Sedat und Sinan Kabatas
- Süleyman und Havva Kabatas-Gürçan und die Kinder Onur und Orkun
- Ivan und Darinka Cukanec-Ljubicic
- Nazmi und Hatice Bilgi-Erdogan und die Kinder Baris und Burcu
- Zeljko und Milica Milicevic-Lukic und die Kinder Zeljko und Marino

20.11. Festlegung Kapitalsteuersatz

Gesamterneuerungswahlen für die zweijährige Amtsdauer 2009/2010, mit Amtsantritt am 1.1.2009 für:

- Vermittler/in und Vizevermittler/in
- Baukommission
- Wasserkommission
- Rechnungsprüfungskommission
- Abstimmungsbeamtinnen und -beamten

Genehmigung Voranschlag 2009 mit Festsetzung Steuerfuss

Annahme Einbürgerungsgesuche:

- Maria Tagaro-Auguis und Kind Juan Carlos
- Hasan und Güley Caki-Manis und Kind Ayse
- Giuliano und Paola Faccenda-Barrozzi und die Kinder Michel, Denis und Miriam
- Marina Seric

An Urnenabstimmungen

24.02. Genehmigung des Kreditbegehrens in der Höhe von Fr. 2'410'000.-- für die Renovation des Schulhauses Florentini

06.04. Wahl des Urner Landrats bzw. Wahl der 14 Altdorfer Landrätinnen und Landräte

01.06. Genehmigung des Kreditbegehrens der Abwasserentsorgung Altdorf für die Sanierung und Erweiterung des Abwasserpumpwerks Maihof in der Höhe von Fr. 890'000

28.09. Gesamterneuerungswahlen in den Gemeinde- und den Schulrat für die zweijährige Amtszeit 2009/2010, mit Amtsantritt am 1.1.2009

Genehmigung des Kreditbegehrens der Einwohnergemeinde Altdorf in der Höhe von Fr. 1'825'000.-- für die Sanierung der Hellgasse und der Oberen Fabrikstrasse und die Umlegung des Dorfbaches

Genehmigung des Kreditbegehrens der Abwasserentsorgung Altdorf in der Höhe von Fr. 1'605'000.-- für die Strassenentwässerung Hellgasse und Obere Fabrikstrasse

4.4 Auswahl von Ereignissen und Geschäften des Jahres 2008

- ALMAUSA II, Bauetappe 2008, Ausführung
- Erneuerung und Ersatz Touristische Beschilderungen im Kanton
- Sanierung Schwimmbadstrasse
- Definitive Einführung autofreies Unterlehn am Samstag (April - November)
- Altdorf wird Energiestadt
- Inangriffnahme Revision der Orts- und Zonenplanung mit Einsetzung einer Ortsplanungskommission

- Neat: Verschiedene Stellungnahmen. Baubeginn auf Gemeindegebiet Altdorf. Die Bauarbeiten werden mit dem Projekt Hochwasserschutz Urner Talboden koordiniert
- Bahnhof Altdorf, Bauarbeiten für den Umbau des Bahnhofs Altdorf haben begonnen (Realisierung schienenfreier Zugang und Umbau Güterschuppen für WC-Anlagen und eines kleinen Ladens). Abschluss: 2011
- Weiterführung Projekt REUR "Raumentwicklung unteres Reusstal", unter Mitwirkung der betroffenen Gemeinden
- Projekt Kinder- und Jugendpolitik: Abschluss, Genehmigung Schlussbericht, Verabschiedung Leitbild, Einsetzung einer Kinder- und Jugendkommission, Abklärung und Umsetzung erster Massnahmen
- Weiterführung Runder Tisch Gemeinden Talboden, Massnahmen Nachtruhestörung und Vandalismus
- Im Oktober Beginn 2-jähriges Pilotprojekt TIP-Uri "Toleranz, Intervention, Prävention" gegen Nachtruhestörungen / Vandalismus
- Erstellung eines Notfallkonzepts bei Naturereignissen
- Umsetzung NFAUR auf Stufe Gemeinde in allen Bereichen
- Annahme neues Polizeigesetz
- Sozialdienst Altdorf übernimmt im Auftrag des Kantons die Schuldenberatung für das ganze Kantonsgebiet
- Sozialdienst Uri Nord wird im Juli als gemeinsamer Sozialdienst von 8 Gemeinden, mit Sitz in Altdorf, operativ tätig
- Orascom Development Holding AG (OD Holding) mit Sitz in Altdorf bezieht ihre Büros in den Räumlichkeiten des Frauenklosters St. Karl
- Ehrung Dr. Max Dätwyler mit der "Altdorfer-Medaille"
- Tellspiele 2008
- Neues Logo für die Gemeinde Altdorf
- Bundesfeier mit der Region Einsiedeln
- Treffen Gemeinderat - Regierungsrat im Mai
- Treffen Altdorfer alt Gemeindepräsidenten im Mai
- Annalise Russi wird Präsidentin des Urner Landrats
- Konferenz der Urschweizer Hauptorte 2008 (Altdorf, Sarnen, Stans und Schwyz) im September in Altdorf

- Behördenkonferenz mit der Korporationsbürgergemeinde und der Kath. Kirchgemeinde im September
- 3. Altdorfer Kulturkonferenz im Oktober
- Tour de Suisse 2008: Start Bergzeitfahren auf den Klausen und Start Schlussetappe nach Bern
- Kinderfestival Juni 2008
- Ferien(s)pass 2008

4.5 Pendente Anlässe und Geschäfte im Jahr 2009

- Umsetzung Sanierung Schulhaus Florentini
- Sanierung Hellgasse und Obere Fabrikstrasse, Bauausführung
- ALMAUSA II, Bauetappe 2009, Ausführung
- Abwasserentsorgung Altdorf für die Sanierung und Erweiterung des Abwasserpumpwerks Maihof, Bauausführung
- Steinschlagschutz Bannwald Altdorf, Instandstellungsarbeiten an Schutzbauten Bauetappe 2009
- Abklärung und Projekterarbeitung inkl. Erstellung eines Kreditbegehrens für die Verlagerung des Werkhofs in die Liegenschaft Auto AG Uri an der Flüelerstrasse
- Sanierung Bärenhässli, Ausführung
- Erweiterung Schwimmbad Altdorf, Ausführung
- Sanierung Kapuzinerweg, rollstuhlgängiger Zugang, Rathausplatz bis Alters- und Pflegeheim Rosenberg
- Erstellung Bauprojekt Sanierung Winkelplatz
- Umsetzung neues kantonales Steuergesetz
- Energiestadt Altdorf: Labelübergabe anlässlich eines Festes am 25. April 2009 und Umsetzung erste Etappe Energiekonzept
- Neat, Bauarbeiten im Raum Wyshus / Walter Fürst
- Abwasser Uri, Einsetzen für die Lösung der hängigen Fragen
- Mitwirkung Richtplan Uri (Bereich unteres Reusstal)
- Mitarbeit im Projekt Hochwasserschutz Urner Talboden

- Mitwirkung Masterplanung Hauptbahnhof Uri in Altdorf
- Weiterführung Revision der Orts- und Zonenplanung
- Abschluss Vernetzungsprojekt Eggberge
- Projekt Kinder- und Jugendpolitik: Abklärung, Planung Massnahmen
- Altdorfer Filmtage "Bellevü -Urner Filmspuren" vom 15. - 17. Mai im theater(uri), Tellspielhaus Altdorf
- 6. Internationales Musikfestival Alpentöne vom 14. - 16. August
- Verkauf weiterer Bauparzellen am Moosbadweg

4.6 Personelles

Der Schulrat wurde anlässlich der Offenen Dorfgemeinde vom Juni des vergangenen Jahres von sieben auf fünf Mitglieder reduziert. Dadurch kam es durch die beiden Rücktritte der bisherigen Präsidentin, Marlies Rieder, und des Mitgliedes, Max Gisler, zu keinen Vakanzen. Marlies Rieder war insgesamt zehn Jahre im Schulrat tätig, davon die letzten vier als Präsidentin. Auch Max Gisler nahm zehn Jahre im Schulrat, als Mitglied, Einsitz. Der Schulrat wird neu von der bisherigen Vizepräsidentin Ruth Regli präsiert. Als neuer Vizepräsident amtiert das bisherige Mitglied Alexander Imhof.

Bedingt durch die Reorganisation des Urner Sozialwesens wurde der Altdorfer Sozialrat per Ende des Berichtsjahres aufgelöst. Die bisherigen Mitglieder, Präsidentin Jeanette Oderbolz, sechs Amtsjahre, Vizepräsidentin Regula Bissig und Verwalterin Marianne Kehrlı beide vier Amtsjahre und Jessica Reuille zwei Jahre Mitglied, stellten ihr Mandat zur Verfügung. Der neue Sozialrat Uri Nord, dem die acht Gemeinden Attinghausen, Flüelen, Bauen, Isenthal, Seedorf, Seelisberg, Sisikon und Altdorf, wird von der Altdorfer Sozialvorsteherin präsiert. Cordelia Dal Farra war vormals Mitglied im Altdorfer Sozialrat.

Auch in der Rechnungsprüfungskommission gab es Wechsel. Jakob Bissig schied nach acht Amtsjahren aus der Kommission aus, Marcel Huwyler nach vier. Neu nehmen Remo Baumann und Hansruedi Küttel in der Rechnungsprüfungskommission Einsitz.

In der Baukommission stellte Mitglied Monika Arnold ihr Amt zur Verfügung. An ihrer Stelle wählte die Gemeindeversammlung Urs Rieder.

Im Vermittleramt trat Thomas Ziegler sen. nach sechs Amtsjahren zurück. Thomas Ziegler war vier Jahre als Vizevermittler, zwei Jahre als Vermittler tätig. Neuer Vermittler ist der bisherige Stellvertreter Josef Furrer. Als neuer Vizevermittler wurde Werner Hediger gewählt.

Nach 42 Amtsjahren demissionierte Alois Indergand als Abstimmungsbeamter. Hans Arnold war 30 Jahre, Annemarie Dubacher 16, André Fallegger 14, Josef Baumann 12, Leo Baumann 10 und Lukas Regli vier Jahre im Urnenbüro tätig. Neu werden Albert Widmer, Karl Russi Infanger, Flavio Dal Farra und Claudia Bär im Urnenbüro mitarbeiten.

Auch in den vom Gemeinderat gewählten Kommissionen gab es verschiedene Änderungen.

Der Gemeinderat dankt an dieser Stelle allen Altdorferinnen und Altdorfern, die sich zum Wohl der Gemeinde eingesetzt haben. Er wünscht den aus den Ämtern Ausgeschiedenen für die Zukunft alles Gute, allen neu gewählten Behördenmitgliedern viel Freude und Erfolg im Amt.

In der Gemeindeverwaltung gab es verschiedene Mutationen, aber auch Dienstjubiläen zu verzeichnen.

In der Finanzabteilung feierten Astrid Wyrsh, Sachbearbeiterin Finanzwesen, das 20-jährige und Walter Imholz, Bereichsleiter Steuerwesen, das 25-jährige Dienstjubiläum. In der Bauabteilung begingen die Hauswarte Ernst Bissig und Franz Jauch ihr 25-jähriges und Hauswart Ernst Stadler das 20-jährige Dienstjubiläum. Anton Arnold, Leiter der Bauabteilung, war im Dezember 20 Jahre im Dienst der Gemeinde tätig.

Im Januar 2009 hat der bisherige Klärwärter, Andi Schumann, seine Stelle als Klärmeister der ARA Altdorf angetreten. Dies für Caspar Denier, der Ende April 2009, unter gleichzeitiger Begehung seines 30-jährigen Dienstjubiläums in Pension gehen wird. Als Ersatz von Andi Schumann wurde Alexander Volken, Flüelen, als neuer Klärwärter gewählt. Er wird seinen Dienst am 1. März 2009 antreten.

Am 1. März trat René Gasser in der Bauabteilung seine Stelle als Baukontrolleur an. Seit April ist in der Kanzleiabteilung Simon Baumann als Sachbearbeiter Gemeinderatskanzlei und Kanzleiabteilung tätig.

Monica Blasutti ist seit Juli dieses Jahres Sachbearbeiterin im Sozialdienst Uri Nord. Im Januar des laufenden Jahres hat Claudia Furrer ihre Stelle als zweite Sozialarbeiterin des Sozialdienstes Uri Nord angetreten.

Ende Juli hat Tanja Müller ihre kaufmännische Lehre auf der Gemeindeverwaltung erfolgreich abgeschlossen. Als neue Lernende KV wurde die Altdorferin Nicole Gisler gewählt. Deborah Arnold, Altdorf, wird ihre KV-Lehre auf der Gemeindeverwaltung abschliessen und hat im August 2008 das letzte Lehrjahr in Angriff genommen. Enzo Carrubba hat im Juli die Lehre als "Fachmann Betriebsunterhalt" erfolgreich abgeschlossen. Neu hat an seiner Stelle der Altdorfer Michael Gisler die Lehre im Werkhof begonnen.

4.7 Bevölkerungsstatistik (Stand 31.12.2008)

Bevölkerungszahlen		m	w	Total
Einwohner/innen am 31.12.2008		4266	4480	8746
Einwohner/innen am 31.12.2007		4226	4462	8688
davon: - Gemeindebürger/innen		381	512	893
- übrige Schweizerbürger/innen		3219	3368	6587
- Ausländer/innen		666	600	1266
Nach Zivilstand	ledig	2014	1800	3814
	verheiratet	1975	1968	3943
	verwitwet	103	463	566
	geschieden/getrennt	172	247	419
	eingetragene Partnersch.	2	2	4
Nach Konfession	röm. kath.	3336	3574	6910
	ev.-ref.	216	295	511
	übrige	423	393	816
	konfessionslos	291	218	509

Altdorfs älteste Einwohnerin: Ida Anderhub-Tresch, 1910
Altdorfs ältester Einwohner: Adolf Walker-Bänziger, 1911

Bevölkerungsentwicklung

Jahr	Bevölk.-Zahl	Geburten	Todesfälle	Trauerungen
1951	6651	135	53	34
1955	6976	141	52	38
1960	7405	139	48	44
1965	8236	157	60	59
1970	8587	150	66	75
1975	8690	115	64	39
1980	8388	79	50	38
1985	8417	85	61	58
1986	8363	111	81	42
1987	8340	98	97	59
1988	8358	91	85	69
1989	8405	99	78	49
1990	8411	104	84	46
1991	8461	82	88	47
1992	8421	94	88	44
1993	8568	94	87	58
1994	8643	101	105	49
1995	8643	96	81	43
1996	8710	96	83	50
1997 ^{*)}	8653	93	72	41
1998	8680	95	85	37
1999	8667	99	98	51
2000	8679	93	83	40
2001	8699	83	98	42
2002	8757	93	86	32
2003	8675	78	86	40
2004	8735	98	82	56
2005	8727	78	87	48
2006	8700	91	94	39
2007	8688	66	80	43
2008	8746	82	86	59

^{*)} Veränderung der Einwohnerzahlen: Die Datenverwaltung der Einwohnerkontrolle wurde auf ein neues EDV-System umgestellt. Im Rahmen der Umstellung konnten die Einwohnerdaten geprüft und bereinigt werden. Richtigerweise werden ab diesem Zeitpunkt die Wochenaufenthalter/innen nicht mehr zu den Einwohnerzahlen hinzugerechnet.

4.8 Feuerwehrwesen

Das Korps der Altdorfer Feuerwehr umfasste im Berichtsjahr einen Personalbestand von 108 (Vorjahr 102) Feuerwehrleuten. Davon sind 8 Frauen. Der Löschgruppe Eggberge gehören 16 (14) Personen an. Die ordentlichen Proben der Mannschaft wurden durchschnittlich mit guten 76.0 % (71.2 %) besucht. Der Präsenzdurchschnitt über alle 26 (26) Probereinheiten inkl. Löschgruppe Eggberge, Mannschaft und Kader, lag bei ausgezeichneten 84 % (81 %). Die durchschnittliche Beteiligung bei den Alarm-Proben der Pikett-Eingeteilten ergab sehr gute 50 %.

Im Berichtsjahr gab es wiederum spezielle Proben. Dabei wurden folgende Objekte bzw. verschiedene Themenbereiche vertieft geübt: Waldbrand und Bergungseinsatz im Wald, Anhängeleiter und Leitern im Rettungsdienst, der Einsatz von Lüfter und Wärmebildkamera und der Einsatz des Sprungretters für die Selbstrettung. Auch wurde dem Löschdienst verbunden mit einem Übungsparcour ein besonderes Augenmerk geschenkt. Als fachspezifische Themen standen die Bereiche Elektro und Verkehr im Zentrum.

Die Pikettproben umfassten folgende Themen und Schwerpunkte: Stall im Landwirtschaftsbetrieb von Beat Arnold, beim Hotel Löwen die Problematik Hotel und Restaurant und im Alters- und Pflegeheim Rosenberg wurde eine Evakuierungsübung und ein Rettungseinsatz zusammen mit der Feuerwehr der RUAG und dem Samariterverein Altdorf durchgeführt.

Der Atemschutz hatte im Berichtsjahr 8 bereichsspezifische Proben. Dazu gehörten unter anderem eine Absuchübung in grossen Räumen. Im Tunnel Flüelen, wo der Fluchtstollen eröffnet wurde, machte man sich weiter mit den örtlichen Verhältnissen vertraut. Im Rosenberg wurde der Bergung bzw. der Tragemöglichkeiten betagter Personen ein besonderes Augenmerk geschenkt. Im Brandhaus Krump in Erstfeld fand eine Übung Löschdienst und Selbstrettung statt. In Sisikon wurde mit verschiedenen Partnern wie Spital, Polizei und Samariter eine Strassenrettungsübung durchgeführt.

Die Löschgruppe Eggberge probte im Jahr 2008 dreimal. Die Proben wurden ausgezeichnet frequentiert. Die Beteiligung lag bei wiederum sehr guten 90 % (90 %). Proben-Themen waren unter anderem: Wassertransport im Schnee, Materialinstandstellung bzw. -reinigung und eine Alarm-Einsatzübung. Die Löschgruppe Eggberge hatte im Einsatzjahr zweimal zu Ernstfällen auszurücken: Einmal lösten sich infolge starker Windböen bei einem Wohnhaus Dachziegel. Die Feuerwehr deckte die entstandene Öffnung mit Blachen ab. Ein Rohrleitungsbruch im Restaurant Seeblick erforderte ebenso das Ausrücken der Löschgruppe. Im Mai

konnte zudem das Jubiläum "25 Jahre Feuerwehr Eggberge" begangen werden. Im Dezember-Adler wurde darüber berichtet.

Im Berichtsjahr fanden zudem verschiedenste Rapporte statt bzw. wurden Kurse besucht. Wie immer gab es auch verschiedene Informations- und Demonstrationsveranstaltungen oder auch Referate. Zu nennen sind Einsätze bei der Berufsschule für die Anwärterinnen Personalbetreuung, einen Anlass im Rotary Club, wiederum die Mitwirkung im Rahmen des Ferienpasses (46 Kinder) bzw. beim Kinderfestival und der Besuch des Feuerwehrmagazins im Rahmen der Altdorfer Behördenkonferenz.

Im Berichtsjahr hatte die Feuerwehr 41 (Vorjahr 32) Mal auszurücken. Dabei leisteten insgesamt 210 (246) Personen 331 (438) Einsatzstunden. Einsätze gab es namentlich folgende: 6 Brandfälle (Wohnhausbrände, Sträucherbrand, PW-Brand und Lastwagenbrand auf der A2, Holzverbrennen während Föhn im Bannwald), 2 Einsätze wegen Sturm/Elementarschäden, 3 Rohrleitungsbrüche, 3 Meldungen von Brandmeldeanlagen, 4 Unterstützungen im Rettungsdienst, 4 Strassenrettungseinsätze, 2 Pioniereinsätze und 17 Beseitigungen von Wespennestern.

Auch im vergangenen Jahr übernahm der Feuerwehrverein zugunsten der Vereinskasse bei verschiedenen Anlässen und Veranstaltungen Park- und Wachdienste. Dabei wurden 686 (274) Stunden Dienst geleistet. Hinzu kamen 96 Stunden Park- und Verkehrsdienst.

Der Gemeinderat dankt der Feuerwehr für die stets hohe Einsatz- und Leistungsbereitschaft und die ausserordentlichen Bemühungen, das hohe Niveau zu halten und auszubauen. Der Gemeinderat dankt aber auch für die im Berichtsjahr geleisteten Einsätze zum Wohl der Altdorferinnen und Altdorfer. Der Gemeinderat wünscht der Feuerwehr ein Jahr mit wenigen Einsätzen, in dem Übungen und Kurse im Vordergrund stehen können.

4.9 Betreuungswesen

	2008	2007
Betreibungen	1417	1322
Pfändungsankündigungen	761	735
Pfändungen	784	820
Verwertungsbegehren	600	570
Konkursandrohungen	14	19
Rechtshilfebegehren	42	26
Arrestbegehren	1	5
Retentionen	0	0
Eigentumsvorbehalte	11	3

4.10 Schwimmbad Altdorf / Bericht des Verwaltungsrates

Das Jahr 2008 stand für das Schwimmbad Altdorf im Zeichen des Jubiläums und des beginnenden Ausbaus. Mit einer offiziellen Jubiläumsfeier Ende April, einem Jubiläumswochenende Mitte Juni und verschiedenen Jubiläumsaktionen während des ganzen Jahres erinnerte das Schwimmbad Altdorf an seine Eröffnung vor dreissig Jahren. Auf diese Weise liess sich im Jahr 2008 auch das Marketing weiterhin intensivieren. Ein schönes Ergebnis hievon sind die gestiegenen Gästezahlen. Darüber hinaus durfte das Schwimmbad Altdorf im Jubiläumsjahr einen wichtigen Schritt in die Zukunft machen: Ende Februar 2008 sicherten die Urnerinnen und Urner mit einem klaren Ja zum Kantonsbeitrag die Finanzierung des neuen Sport- und Erlebnisbads. Seither arbeitet die Baukommission an der Realisierung.

In der Rechnung 2008 übertraf der ordentliche Betriebsertrag die Erwartungen, mitunter dank gestiegenen Gästezahlen. Grund dafür dürften die im Jubiläumsjahr verstärkten Marketingaktivitäten und das trotz Finanzkrise erfreuliche Konsumverhalten gewesen sein. Ferner wurde die bisherige Defizitdeckungsgarantie der Gemeinde Altdorf in eine Leistungsvereinbarung in gleicher Höhe umgewandelt. Technische Probleme in der Wärmeerzeugung und steigende Strompreise erhöhten die Energiekosten. Gegenüber 2007 stieg besonders der Unterhaltsaufwand, und einige bauliche sowie technische Investitionen waren nötig. Grund dafür waren nebst geplanten Sanierungsarbeiten auch unerwartete technische und bauliche Probleme, die man zur Aufrechterhaltung des Betriebs umgehend beheben musste. So verursachte die Wärmeerzeugung Ersatzinvestitionen von gesamthaft rund CHF 124'300, und die Sanierung der Bullaugen im Sportbecken kostete CHF 90'900. Bedeutende Mehrausgaben werden sich zudem in der Rechnung 2009 niederschlagen: Im Dezember 2008 versickerten (nach nur der Hälfte der üblichen Betriebsdauer) die Filterbrunnen für die Grundwassergewinnung. Die durch die vollständige Sanierung entstehende finanzielle Last liess sich 2008 kurzfristig mit einem Kredit der Gemeinde Altdorf decken. Zur Amortisation dieses Kredits und zur Finanzierung von weiteren dringenden Sanierungsarbeiten wird der Verwaltungsrat versuchen, zusammen mit der Gemeinde Altdorf und dem Kanton Uri ein Sanierungspaket zu schnüren. Während Personalaufwand und Finanzaufwand leicht stiegen, waren im Verwaltungsaufwand und im sonstigen Betriebsaufwand Einsparungen möglich. Auch die Abschreibungen sanken. Erfreulich entwickelte sich zudem der Nettoertrag des Restaurants: Darin dürften sich die mit dem Saalanbau gesteigerte Kapazität und die höhere Attraktivität spiegeln. Die Rückstellungen im Betrag von CHF 59'200 decken die getroffenen Sofortmassnahmen zur Aufrechterhaltung des Betriebs, bis die Probleme mit den Filterbrunnen behoben sind. Alle übrigen Rückstellungen wurden aufgelöst. Dadurch resultiert für das Jahr 2008 trotz der zahlreichen technischen und baulichen Probleme ein Gewinn von CHF 100'000 Angesichts des erwarteten Verlusts im Jahr 2009 wird die Verwaltung der Genossenschafterversammlung beantragen, den

nach Abzug der gesetzlichen Reserve von 5 Prozent verbleibenden Gewinnanteil 2008 auf die neue Rechnung vorzutragen.

Der Schwerpunkt im Geschäftsjahr 2009 ist der Bau des Sport- und Erlebnisbads samt den betrieblich notwendigen Vorbereitungen. Der ursprüngliche Zeitplan, der mit einer Eröffnung im Frühling 2010 rechnet, wird eingehalten werden. Daneben gilt es, gemeinsam mit Gemeinde und Kanton das erwähnte Sanierungspaket für das bestehende Bad zu schnüren. Selbstverständlich werden die Marketing-Bemühungen weiterhin hohe Aufmerksamkeit geniessen, damit die Trendwende bei den Eintrittten gestützt wird. So ist das Schwimmbad Altdorf auch nach dreissig Jahren fit genug für den Aufbruch in eine neue Zukunft.

Der Gemeinderat dankt dem Verwaltungsrat, dem Personal und allen, die sich auch im vergangenen Jahr für das Schwimmbad Altdorf eingesetzt haben.

4.11 Umweltschutz

Die fünf unpersönlichen SBB-Generalabonnemente ("Tageskarten Gemeinden") der Gemeinde Altdorf erfreuen sich nach wie vor grosser Beliebtheit. Im vergangenen Jahr wurden total 1'798 Tageskarten ausgegeben. Die Auslastung betrug somit im Durchschnitt 98.2 % (2007: 97.3 %). Das Leistungsangebot der Gemeinde wird auch im laufenden Jahr weitergeführt.

Im letzten Jahr wurden auf dem Unterlehn zwei Flohmärkte durchgeführt. Interessierte erhielten die Gelegenheit, einen Marktstand zu mieten und eigene Gegenstände zu verkaufen. Im Vergleich zum Vorjahr war das Interesse der Anbieterinnen und Anbieter zunehmend. Im 2009 werden wiederum zwei Flohmärkte durchgeführt.

Verschiedene Empfehlungen, die weder ökologische noch chemische Spezialkenntnisse erfordern, wurden als Öko-Tipps in den Ausgaben des "Adlers" 2008 veröffentlicht.

Kork ist ein wertvoller Rohstoff. Deshalb wurde im Oktober 2008 in Altdorf die Korkzapfensammlung lanciert. Die Bevölkerung hat die Möglichkeit, die Korkzapfen in fünf Altdorfer Geschäften während den Ladenöffnungszeiten abzugeben. Die gesammelten Zapfen werden danach zur Weiterverarbeitung zu Presskork nach Näfels - in die einzige Korkmühle der Schweiz - geliefert.

Am 23. September 2008 erhielt Altdorf das Label "Energienstadt". Dieses Label ist ein Leistungsausweis für Gemeinden, die eine nachhaltige kommunale Energiepolitik vorleben und umsetzen. Das Label "Energienstadt" wird durch die unab-

hängige Kommission des «Trägervereins Energiestadt» verliehen. Bis Ende 2008 wurden 170 Schweizer Gemeinden mit insgesamt 2,8 Millionen Einwohnerinnen und Einwohner ausgezeichnet. Altdorf versteht das Label auch als wichtigen Baustein einer gesamtheitlichen Denkweise und will Energieaufgaben auch weiterhin aktiv und in Zusammenarbeit mit der Energiefachstelle des Kantons Uri angehen. Am 25. April 2009 wird auf dem Unterlehn ein Energiestadt-Fest durchgeführt. Anlässlich dieser Veranstaltung wird der Gemeinde Altdorf offiziell das Label überreicht.

4.12 Dank

Der Gemeinderat dankt an dieser Stelle allen, die sich in irgendeiner Weise für unsere Gemeinde eingesetzt haben.

Altdorf, im April 2009

Gemeinderat Altdorf

Barbara Bär, Gemeindepräsidentin
Markus Wittum, Gemeindeschreiber

5. Verwaltungsrechnungen

Geschätzte Altdorferinnen und Altdorfer

Die Rechnung 2008 schliesst bei einem Aufwand von CHF 29'858'515.25 und einem Ertrag von CHF 32'127'333.90 mit einem Ertragsüberschuss von CHF 2'268'818.65 ab. Dieser Betrag soll für zusätzliche Abschreibungen des Verwaltungsvermögens verwendet werden, sodass eine ausgeglichene Rechnung präsentiert werden kann. Der Voranschlag rechnete für das Jahr 2008 mit einem Aufwandüberschuss von CHF 304'300. Somit schliesst die Rechnung 2008 um rund CHF 2,5 Mio. besser ab als budgetiert.

Die Gründe für dieses erfreuliche Ergebnis sind hauptsächlich auf massiv höhere Rückerstattungen und weniger Nettokosten in der Sozialhilfe, einmalige Rückzahlungen in einzelnen Positionen sowie Mehreinnahmen bei den Steuererträgen, zurückzuführen. Zudem konnte das ehemalige Abwartshaus im Winkel verkauft werden, was die Jahresrechnung zusätzlich verbesserte.

Die einmaligen Rückzahlungen sind auf nachträgliche Abrechnungen des NFAUR zurück zu führen. Zudem konnten im Sozialbereich - in einigen seit langem pendenden Verfahren - erhebliche Rückerstattungen entgegen genommen werden. Bei den Steuererträgen konnte durchwegs ein höherer Mehrertrag als budgetiert verbucht werden. Einzig bei den Nachsteuern der natürlichen Personen konnten die Vorgaben nicht erreicht werden. Bei den Personalaufwendungen wie auch bei den Sachaufwendungen sind keine nennenswerten Abweichungen zu verzeichnen.

Die Investitionsrechnung verzeichnet Ausgaben von CHF 3'897'917.85 und Einnahmen von CHF 131'223.45. Dies führte zu Nettoinvestitionen von CHF 3'766'694.40. Die Investitionen verteilen sich hauptsächlich auf die Kredite für Strassensanierungen und den Beitrag für den Ausbau an das Schwimmbad Altdorf.

Der Gemeinderat Altdorf freut sich über dieses sehr gute Rechnungsergebnis und wird Sie anlässlich der Gemeindeversammlung vom 28. Mai 2009 ausführlicher informieren.

5.1 Begründungen zu einzelnen Positionen

Laufende Rechnung der Einwohnergemeinde

220 Sonderschulung

Mit dem Rückzug des Bundes aus der Mitfinanzierung der Invalidenversicherung sind seit dem 1. Januar 2008 primär die Kantone für die Sonderschulung von Kindern und Jugendlichen und die damit verbundenen sonderpädagogischen Massnahmen zuständig.

Kinder und Jugendliche mit Behinderungen werden nach Möglichkeit in eine bestehende Regelklasse der Gemeindeschule integriert, haben jedoch wie in der Sonderschule Anrecht auf eine sonderpädagogische Unterstützung (Sonderpädagogik). Diese Fachlehrpersonen werden durch die Gemeinde angestellt und besoldet. Die dabei anfallenden Kosten werden bei den Konti 220.302.00 bis 220.303.20 verbucht. Sie werden jedoch durch den Kanton vollumfänglich zurückerstattet und dem Konto 220.461.00 gutgeschrieben.

An den Kosten für den Sonderschulunterricht in Sonderschulen und die Unterbringung in Heimen (Konti 220.365.10 und 220.365.20) hat sich die Gemeinde im Rahmen der so genannten Standardkosten je nach Schulstufe mit einem Betrag von CHF 9'000 bis 16'000 pro Schulkind zu beteiligen. Ausnahme: Bei Massnahmen, die nicht aufgrund einer Invalidität angeordnet werden, übernehmen die Gemeinde und der Kanton je 50 Prozent der Kosten. Die Eltern haben einen angemessenen Beitrag an die Kosten der Verpflegung und der Betreuung zu entrichten.

Der unter den Konti 220.365.10 und 220.365.20 im Jahr 2008 höhere Aufwand als im Jahr 2007 ist darauf zurückzuführen, dass nach Inkrafttreten des NFA Uri und der neuen Aufgabenteilung im Jahr 2008 noch Restdefizite aus Vorjahren angefallen sind.

440.365.50 Beitrag an Spitex CHF - 51'962.05

Mit Einführung der NFAUR und der Aufgabenteilung zwischen dem Kanton und den Gemeinden ist ab 1. Januar 2008 der Kanton alleine für die Finanzierung der Spitex Uri zuständig. Aufgrund dieses Überganges wurde das positive Jahresergebnis der Spitex Uri den Gemeinden und dem Kanton vollumfänglich zurückerstattet.

570.365.10 Beitrag an Zentrum Höfli AG CHF 14'000.00

Die Zentrum Höfli AG geriet im vergangenen Jahr in grosse finanzielle Schwierigkeiten. Um einen Konkurs der Gesellschaft zu verhindern, hat der Gemeinderat Altdorf zur Überbrückung der Finanzierungsprobleme ein zinsloses Darlehen mit Rangrücktritt im Betrage von CHF 10'000 gesprochen. Denselben Betrag hat auch die Korporationsbürgergemeinde der Zentrum Höfli AG überwiesen. Zusätzlich übernahm die Gemeinde Altdorf einen Beitrag an das eingesetzte Fachgremium, welches für die Sanierung der Gesellschaft dem Verwaltungsrat zur Seite stand. Diese Beiträge wurden vollumfänglich im Rahmen der Finanzkompetenzen des Gemeinderates gesprochen.

580 Gesetzliche Sozialhilfe

Bis 30. Juni 2008 wurde die wirtschaftliche Sozialhilfe der Gemeinde Altdorf über diese Kontengruppe direkt verbucht. Ab 1. Juli 2008 wird die wirtschaftliche Sozialhilfe für die acht Gemeinden des Sozialdienstes Uri Nord über die Gruppe 581 verbucht und den Gemeinden - inklusive Altdorf - weiterverrechnet. Die effektive Nettobelastung für die Gemeinde Altdorf ist weiterhin unter der Kontengruppe 580 ersichtlich. Die Ausgaben für die wirtschaftliche Sozialhilfe der Gemeinde Altdorf liegen auf ähnlichem Niveau wie 2007, es konnten aber erfreulich hohe Rückerstattungen geltend gemacht werden.

581 Sozialdienst Uri Nord

Seit 1. Juli 2008 führen die Gemeinden Altdorf, Attinghausen, Bauen, Flüelen, Isenthal, Seedorf, Seelisberg und Sisikon einen gemeinsamen, professionellen Sozialdienst. Die Kosten des Sozialdienstes (Personal- und Betriebskosten) werden nach Einwohnerzahlen auf die Gemeinden umverteilt. Die Kosten der wirtschaftlichen Sozialhilfe werden den Gemeinden in Rechnung gestellt, in denen der Unterstützungswohnsitz liegt.

583 TIP

Seit Juli 2008 besteht die einfache Gesellschaft TIP, der 14 Urner Gemeinden angehören. In ihrem Auftrag ist ein Team von zwei Gassenarbeitern im Einsatz, um dem Problem des Jugendvandalismus zu begegnen. Das Projekt wird finanziert durch einen Kantonsbeitrag und gemäss Einwohnerzahlen verteilten Gemeindebeiträgen.

Die Beiträge der Gemeinden und Dritter wurden für die ersten 3 Monate abgegrenzt. Effektiv werden jedoch in den nächsten Monaten höhere Kosten anfallen, sodass der Nettobetrag des ersten TIP-Jahres für Altdorf ca. CHF 7'800 betragen wird.

588.351.10 Entschädig. an private Sozialdienste CHF - 230'078.00

Im Jahre 2000 hat das Bundesamt für Sozialversicherungen im Betriebsbeitragswesen der Behindertenwerkstätte eine Änderung eingeführt. Dadurch sind der Stiftung Behindertenbetriebe (SBU) zusätzliche Gelder zugeflossen. Ein Teil dieser Gelder wurde von der SBU an den Kanton und die Gemeinden zurückbezahlt. Ein Restbetrag von CHF 1 Mio. wurde jedoch in ein Darlehen an die SBU umgewandelt. Mit der Einführung des neuen Finanzausgleiches ist der Kanton alleine für die Finanzierung der Behindertenbetriebe Uri zuständig. Aus diesem Grunde wurde der Anteil der Gemeinden am verbleibenden Darlehen im vergangenen Jahr zurückbezahlt.

589.366.10 Schuldenberatung CHF 14'636.90

Seit 1. Juli 2008 führt die Gemeinde Altdorf die Fachstelle für Schuldenfragen für den gesamten Kanton Uri. Die Kosten werden auf der Grundlage eines Leistungsvertrages durch den Kanton zurückerstattet.

780.436.00 Rückerstattung ZAKU CHF 261'510.00

An der ordentlichen Generalversammlung der zentralen Organisation für Abfallbewirtschaftung im Kanton Uri (ZAKU) vom 9. Juni 2008 wurde beschlossen, dass den Gemeinden im Jahr 2008 eine Rückvergütung von CHF 30 pro Einwohner anstelle von CHF 20 ausbezahlt wird. Dieser Entscheid führte zu Mehreinnahmen in der Höhe von CHF 87'170.

780.451.00 Rückerstattungen Unwetter CHF 66'472.30

Die starken Niederschläge vom 14. Juli und 17. September 2006 verursachten im Bereich Weidbach und Ruchtal diverse Schäden. Die Kosten der Instandstellung betrugen CHF 289'639.60. Der Bund und der Kanton beteiligten sich an den Kosten mit CHF 208'395.70 (ca. 72%). Eine Teilrückzahlung von CHF 141'923.40 dieser Beteiligung erfolgte bereits im 2006 und 2007. Die Auszahlung des Restbetrages in der Höhe von CHF 66'472.30 erfolgte im Februar 2008.

900.400.10 Steuern laufendes Jahr, nat. Pers. CHF 13'073'311.35

Die Steuereinnahmen der natürlichen Personen für das Jahr 2008 belaufen sich auf CHF 13'073'311.35. Dies entspricht Mehreinnahmen gegenüber dem Voranschlag von CHF 340'000 oder 2,7%. Diese Mehreinnahmen wurden in der Budgetierung 2009 bereits berücksichtigt.

Gegenüber dem Vorjahr 2007 entsteht ein Rückgang der Steuereinnahmen von CHF 180'000. Dies ist auf die Senkung des Steuersatzes von 4,5% auf 4,3% zurückzuführen. Durch die starke Zunahme der Steuererträge ist der Ertragsausfall jedoch wesentlich geringer ausgefallen als ursprünglich angenommen.

900.400.20 Steuern Vorjahre, nat. Personen CHF 383'390.60

Die Nachsteuern der natürlichen Personen sind nun bereits zum zweiten Mal in Folge gegenüber dem Voranschlag stark rückläufig. Dies lässt darauf schliessen, dass die Differenzen zwischen den provisorischen Rechnungen und der definitiven Veranlagung kleiner werden. Die Mindereinnahmen in diesem Bereich werden daher als Mehreinnahmen bei den Steuern des laufenden Jahres kompensiert.

Ab 1. Januar 2009 ist das geänderte Steuergesetz mit einem Einheitstarif in Kraft. Da die Datengrundlagen nicht vorhanden sind, wird es in den kommenden zwei Jahren voraussichtlich wieder zu grösseren Differenzen zwischen den provisorischen Rechnungen und den definitiven Veranlagungen kommen.

920.341.00 Beitrag in Ressourcenausgleich CHF 862'469.00

Am 1. Januar 2008 wurde der neue Finanzausgleich im Kanton Uri eingeführt. Die Budgetierung 2008 für den horizontalen Ressourcenausgleich stützte sich auf die Berechnungen der Finanzdirektion zuhanden der Volksabstimmung. Die effektiven Zahlen zeigen nun, dass die horizontale Abschöpfung tiefer ausfällt als angenommen. Da die Datengrundlagen auch für den Voranschlag 2009 verwendet wurden, ist auch im laufenden Jahr mit tieferen Ausgaben in diesem Bereich zu rechnen.

930.410.00 Konzessionsgebühr EWA CHF 675'602.00

Die Konzessionsverträge mit dem Elektrizitätswerk Altdorf konnten im vergangenen Jahr erneuert werden. Gleichzeitig wurde die Abrechnung der Konzession neu auf das Geschäftsjahr des EWA abgestimmt. Dies bedeutet, dass neben der Abrechnung vom 1. April 2007 bis 31. März 2008 ein zusätzliches halbes Jahr vom 1. April 2008 bis 30. September 2008 zur Auszahlung gelangte.

942.424.10 Buchgewinn Finanzliegenschaften CHF 100'543.90

Um die Liegenschaft Winkelgasse 11 zu veräussern, wurde diese anlässlich der Dorfgemeinde vom 5. Juni 2008 vom Verwaltungsvermögen ins Finanzvermögen überführt. Da die Liegenschaft bereits vollumfänglich abgeschlossen war, entstand im Jahr 2008 ein ausserordentlicher Liegenschaftsgewinn.

Bestandesrechnung Einwohnergemeinde

1143.10 Um- und Ausbau Schulhaus Bernarda CHF 2'286'970.00
2281.01 Vorfinanzierung Schulhaus Bernarda CHF 372'000.00

An der Urnenabstimmung vom 4. Dezember 1994 wurde ein Kredit von CHF 12,3 Mio. für den Um- und Ausbau des Schulhauses Bernarda bewilligt. Um die Rechnungen der kommenden Jahre nicht zu belasten, wurden die positiven Rechnungsabschlüsse in den Baujahren 1995 - 97 sowie im Jahr 2000 für die Bildung einer Vorfinanzierung verwendet. Die jährlichen Abschreibungen konnten jeweils aus dieser Vorfinanzierung entnommen werden und haben die Laufende Rechnung nicht belastet.

Bei der Beibehaltung dieses Systems wird die Vorfinanzierung im Jahre 2018 aufgebraucht sein. Dies hat zur Folge, dass ab dem Jahr 2018 die jährliche Abschreibung von ungefähr CHF 150'000 die Laufende Rechnung belasten wird. Aufgrund des guten Rechnungsergebnisses sowie der positiven Aussichten, erachtet es der Gemeinderat als sinnvoll, die Vorfinanzierung gänzlich aufzulösen und in den kommenden Jahren auf dem Nettowert der Liegenschaft von CHF 1'914'970.58 die Abschreibungen vorzunehmen.

Laufende Rechnung der Wasserversorgung

701.314.00 Baulicher Unterhalt Anlagen CHF 33'252.20

Im Jahr 2007 wurden die Sanierungsmassnahmen Nössliquelle gemäss Qualitätssicherungs-Konzept budgetiert. Da vorgesehen war, die Sanierungsmassnahmen Kapuzinerquellen im Jahr 2008 zu realisieren und für die Sanierung der Nössliquelle daraus Synergien zu nutzen, wurde diese Budgetposition ins 2008 übertragen. Fälschlicherweise wurde aber im Jahr 2008 wiederum die Sanierungsmassnahmen Nössliquelle budgetiert. Dies bedeutet, dass eine Doppelbuchung vorgenommen wurde und deshalb die für 2008 budgetierten CHF 61'000 nicht beansprucht wurden.

703.314.30 Unterhalt Leitungsnetz CHF 22'139.75

Im Bereich Unterhalt Leitungsnetz werden die Aufwendungen für die Reparaturen nach der Netzkontrolle und Leitungsbrüche (total 6 Leitungsbrüche) budgetiert. Im Jahr 2008 mussten insgesamt drei Leitungsbrüche mit Gesamtaufwendungen von CHF 19'780 repariert werden. Die Versicherungsleistungen an diese Aufwendungen betragen insgesamt CHF 10'298.70.

Investitionsrechnung der Wasserversorgung

703.501.37 Wasserleitung Spitalstrasse CHF - 260'000.00

Die Gemeinde Altdorf beabsichtigte im Jahr 2007 die Spitalstrasse zu sanieren. In diesem Zusammenhang sollte auch die alte sanierungsbedürftige Wasserleitung ersetzt werden. Im Rahmen der NFA wird die Spitalstrasse, im Abtausch mit der Gemeinde vom Kanton übernommen. Die aufgezeigte Sanierung der Spitalstrasse wurde ins Strassenbauprogramm des Kantons übernommen und wird voraussichtlich erst im 2011 in Angriff genommen.

Laufende Rechnung der Abwasserentsorgung

719.362.00 Ablieferung an Abwasser Uri CHF 226'982.69

Ab 1. Juli 2007 ist die Abwasser Uri verantwortlich für die Organisation der Abwasserentsorgung im gesamten Kanton Uri. Bis zum 31. Dezember 2009 nehmen die Gemeinden diese Aufgabe jedoch im Auftragsverhältnis weiterhin wahr und können der Abwasser Uri die Nettoaufwendungen in Rechnung stellen, respektive müssen die Nettoerträge abliefern. Dabei dürfen die Kapitalkosten und Abschreibungen nicht berücksichtigt werden. Diese werden im Jahr 2010 gesondert vergütet.

Die Berechnung der Ablieferung kann wie folgt dargestellt werden:

Verlust 2008	CHF	192'847.86
+ verbuchte Abschreibungen	CHF	429'691.00
- verbuchte Zinsen	CHF	9'860.45
Total	CHF	226'982.69

5.2 Beanspruchung Finanzkompetenzen

Gemäss Art. 86 der Gemeindeordnung vom 23. November 1995 haben die Gemeindebehörden bei der Rechnungsablage über die Beanspruchung der Kompetenzen zu orientieren. Gebundene Mehrausgaben fallen ausser Betracht.

Gemeinderat

Art. 38 Abs. 2 Bst e) Gemeindeordnung; neue Nettoausgaben bis CHF 150'000.-- pro Jahr:

011.310.00	Drucksachen, Publikationen			
	Anteil Information Abstimmung Tarifordnung AWUR	CHF	3'954.70	
012.318.10	Anlässe, Empfänge			
	Tour de Suisse, Etappenort Altdorf	CHF	25'000.00	
012.318.20	Gutachten, Rechtskosten, Beratungen			
	Layout Erscheinungsbild Gemeinde Altdorf	CHF	15'863.50	
020.506.00	Anschaffung Telefonzentrale			
	Überschreitung des ursprünglichen Kredites	CHF	18'840.30	
160.318.10	Bevölkerungsschutz, Verwaltungskosten			
	Handbuch für den Gemeindeführungsstab überarbeiten	CHF	17'657.40	
217.314.00	Baulicher Unterhalt Liegenschaften			
	Mehrkosten Pausenplatzgestaltung Schulhaus Hagen	CHF	6'826.40	
300.313.00	Öffentl. Anlässe, eigene Veranstaltungen			
	Mehrkosten Anlässe insgesamt	CHF	3'730.35	
300.365.50	Beiträge an Privat, Vereine, Institutionen			
	Mehrkosten Beiträge insgesamt	CHF	11'920.00	
570.365.10	Beitrag an Zentrum Höfli AG			
	Soforthilfe an Sanierung Zentrum Höfli AG	CHF	10'000.00	
	Entschädigung Fachgremium Finanzierung	CHF	4'000.00	
583	Projekt TIP			
	Nettokosten des Projektes für 2008	CHF	451.35	

780.319.00	Umwelt; Allgemeiner Sachaufwand			
	Kostenbeitrag an Energiekonzept Moosbad	CHF	15'251.85	

800.365.10	Landwirtschaft, Beiträge an Private			
	Beitrag an die Anschaffung eines Schleppschlauchverteilers	CHF	600.00	

Kauf und Verkauf von Liegenschaften ins Finanzvermögen gemäss Art. 38. Abs. 2 Bst f) der Gemeindeordnung.

Liegenschaft Winkelgasse 11

Überführung ins Finanzvermögen und Verkauf der Liegenschaft Winkelgasse 11 (L2380.1201) gemäss Beschluss der Offenen Dorfgemeinde vom 5. Juni 2008

Liegenschaft Auto AG

Kauf der Liegenschaft Flüelerstrasse 6 (Auto AG; L885.1201) am 17.12.2008. Besitz, Nutzen und Lasten gehen am 01.04.2009 an die Gemeinde Altdorf über. Kaufpreis CHF 1'280'000

Schulrat

Art. 63 Bst b) Gemeindeordnung; neue Nettoausgaben bis CHF 40'000.-- pro Jahr:

200.311.10	Kindergarten, Anschaffungen Informatik			
	Notebooks für Kindergärten	CHF	5'491.75	
210.311.10	Primarschule, Anschaffungen Informatik			
	Notebooks für Klassenzimmer	CHF	12'453.30	
213.311.00	Oberstufe, Anschaffungen			
	2 Rollkorpuse	CHF	1'614.00	
319.318.40	Volksschule Allgemeines, Verwaltungskosten			
	Entwickeln einheitliches Schul-Logo	CHF	6'000.00	

6. Bericht des Schulrates Altdorf

6.1 Schulrat

Der Schulrat behandelte anlässlich von 18 Sitzungen 414 protokollierte Geschäfte. Zur Bearbeitung verschiedenster Aufgaben waren zusätzlich diverse Arbeitsgruppen- und Kommissionssitzungen nötig.

Aufgrund der vom Urner Landrat beschlossenen Einführung eines Qualitätssystem an den Urner Volksschulen hat der Schulrat die Personalbeurteilung der Lehrpersonen und das interne Qualitätsmanagement (QM) auf das Schuljahr 2008/09 der Schulleitung übertragen. Im Zusammenhang mit diesen neuen Aufgaben wurde das Schulleitungspensum per 1. August 2008 von 181 auf 250 Stellenprozente erhöht. Seit Sommer 2007 setzt sich die Schulleitung Altdorf aus dem Schulleiter Karl Ziegler (100-Prozentpensum) sowie der Schulhausleiterin Jacqueline Gisler (Bernarda) und den Schulhausleitern Rony Mattmann (St. Karl) und David Schuler (Hagen/Marianisten) zusammen. Das Pensum der Schulhausleitungen beträgt im Schulhaus Bernarda 41 Prozent, im Schulhaus St. Karl 54,5 Prozent und in den Schulhäusern Hagen und Marianisten zusammen ebenfalls 54,5 Prozent.

Die Schulleitung leistet grosse Arbeit im operativen Bereich und entlastet den Schulrat wesentlich vom "Alltagsgeschäft". Der Schulrat kann somit seine Tätigkeiten im Wesentlichen auf die strategische Führung der Schule Altdorf konzentrieren. Auf Antrag des Schulrates hat die Gemeindeversammlung am 5. Juni 2008 die Reduktion des Schulrates von 7 auf 5 Personen für die Amtsperiode 2009/2010 beschlossen.

Die Personalplanung für das Schuljahr 2008/09 stellte für die Personalverantwortlichen aufgrund der auch in Altdorf seit einiger Zeit sinkenden Schüler- und Klassenzahlen erneut eine grosse Herausforderung dar. Dank Flexibilität der Lehrpersonen und guter Einsatzplanung musste sich der Schulrat jedoch auch im 2008 nicht mit Kündigungen befassen. Gestützt auf die aktuellen Kinderzahlen kann davon ausgegangen werden, dass die auf das Schuljahr 2004/05 begonnene Reduktion der Anzahl Primarklassen nun im Wesentlichen abgeschlossen sein sollte.

Seit dem Schuljahr 2008/09 haben alle Schülerinnen und Schüler der 3. bis 6. Primarklasse Englischunterricht. Italienisch wird in der 5. und 6. Primarklasse als Wahlpflichtfach (Italienisch oder Deutsch/Mathematik) und in der Realschule als Wahlfach angeboten.

Im Juni 2008 hat der Schulrat eine Arbeitsgruppe beauftragt, die Einführung eines früheren Schuleintritts zu prüfen. Die Abklärungen der Arbeitsgruppe, die sich aus Mitgliedern des Schul- und des Gemeinderates sowie der Schulleitung zusammensetzt, sind noch nicht abgeschlossen.

Im Sommer 2007 beauftragte der Schulrat eine Steuergruppe, sich mit der möglichen Weiterentwicklung der Oberstufe auseinanderzusetzen mit dem Ziel, die aktuell separiert geführten Oberstufe (Werk-Real-Sek) zu anderen Modellen weiterzuentwickeln. Gestützt auf den Bericht der Steuergruppe hat der Schulrat im Dezember 2008 beschlossen, ab Schuljahr 2011/12 die Einführung von heterogenen Jahrgangsklassen vorzusehen. In solchen Klassen befinden sich Schülerinnen und Schüler mit Werkschul- bis Sekundarschulniveau, die in der Regel gemeinsam unterrichtet werden.

Der Altdorfer Schulrat dankt allen Lehrerinnen und Lehrern, der Schulleitung sowie dem Schuladministrator für den engagierten Einsatz und wünscht ihnen weiterhin viel Befriedigung bei ihrer verantwortungsvollen Tätigkeit. Weiter bedankt er sich bei allen, die sich in irgend einer Form für die Anliegen und Belange der Schule eingesetzt haben.

Die nachfolgenden Lehrpersonen konnten im Jahr 2008 ein Dienstjubiläum feiern. Der Schulrat dankt ihnen für die langjährige, pflichtgetreue Arbeit im Dienste der Schule.

• Heinzer Beat, Reallehrer	40 Dienstjahre
• Dittli Urs, Werkschullehrer	35 Dienstjahre
• Ziegler Karl, Schulleiter	35 Dienstjahre
• Mattmann Rony, Primarlehrer/Schulhausleiter	25 Dienstjahre
• Müller Karl, Schulischer Heilpädagoge	25 Dienstjahre
• Nöpflin Inge, Primarlehrerin	20 Dienstjahre
• Probst Esther, Sekundarlehrerin	20 Dienstjahre

Folgende Lehrpersonen sind auf den 1. August 2008 pensioniert worden:

- Heinzer Beat, Reallehrer
- Grossrieder Josef, Sekundarlehrer
- Berther Susanne, HW/TG-Lehrerin
- Widmer Meinrad, Religionslehrer

Der Schulrat dankt den neu Pensionierten herzlich für die langjährige Treue und die wertvolle Arbeit zum Wohle der Schuljugend. Er wünscht ihnen viel Freude und alles Gute auf dem neuen Lebensabschnitt.

6.2 Schülerbestand (Stichdatum: 15. September)

	Schuljahr 2008/09	Schuljahr 2007/08
Kindergarten	100	98
Primarschule	504	521
Werkschule	27	29
Realschule	88	83
Sekundarschule	120	121
Total	839	852

Von den 839 SchülerInnen sind 422 weiblich und 417 männlich. 144 Schulkinder (17%) haben eine ausländische Nationalität (Vorjahr 18,1%).

6.3 Lehrpersonen (Stichdatum: Beginn Schuljahr)

	Schuljahr 2008/09	Schuljahr 2007/08
Kindergarten	7	7
Primarschule	39	39
Integrative Förderung (IF)	6	6
Werkschule	5	5
Realschule	9	10
Sekundarschule	8	7
Turnen / Schwimmen	4	5
Musik	2	3
Deutschunterricht für Fremdsprachige	3	3
Textiles Gestalten / Hauswirtschaft	8	9
Religion	7	7
Schulleiter	1	1
Total	99	102
davon mit Vollpensum	30	31
mit Teilpensum	69	71
Frauen	60	63
Männer	39	39

6.4 Mutationen beim Lehrpersonal

Austritte auf Ende Schuljahr 2007/08

- Annen Walter, Religionslehrer (Austritt 31.8.07)
- Arnold Stephanie, Primarlehrerin
- Berther Susanne, HW/TG-Lehrerin
- Dittli Aregger Ursula, Fachlehrerin Werkschule
- Grossrieder Josef, Sekundarlehrer
- Heinzer Beat, Reallehrer
- Huber Myriam, Primarlehrerin
- Lüönd Eveline, HW/TG-Lehrerin
- Röllin Erna, Musiklehrerin
- Stanek Zlatica, Schwimmlehrerin (Austritt 31.10.07)
- Widmer Meinrad, Religionslehrer

Eintritte auf Anfang Schuljahr 2008/09

- Arnold Cornelia, Fachlehrerin Werkschule
- Crivelli Claudio, Oberstufenlehrer
- Dettling Markus, Religionslehrer (Eintritt 1.9.07)
- Inderbitzin Thomas, Oberstufenlehrer
- Krieg Daniel, Religionslehrer (Eintritt 1.9.07)
- Mächler Eveline, Primarlehrerin
- Morg Barbara, Primarlehrerin (Rückkehr nach Urlaubsjahr)
- Rupper Barbara, HW/TG-Lehrerin

Altdorf, im Februar 2009

Für den Schulrat
Ruth Regli-Wyler, Präsidentin

7. Bericht des Sozialrates

Bis 30. Juni 2008 war der Sozialrat Altdorf im Amt, dieser wurde am 1. Juli 2008 abgelöst durch den Sozialrat Uri Nord. Gleichzeitig wurde der Sozialdienst Uri Nord gegründet, der die wirtschaftliche und persönliche Sozialhilfe für die Gemeinden Altdorf, Attinghausen, Bauen, Flüelen, Isenthal, Seedorf, Seelisberg und Sisikon leistet. Beide Sozialräte haben im Jahr 2008 an 8 Sitzungen 65 Geschäfte behandelt.

Die in Altdorf bereits seit längerem praktizierte klare Abgrenzung zwischen strategischen und operativen Tätigkeiten ist seit 2008 auch gesetzlich vorgeschrieben. Die Betreuung der Sozialhilfeempfängerinnen und Sozialhilfeempfänger liegt allein in der Hand des Sozialdienstes, die strategischen Entscheide fällt der Sozialrat. Dies führt zu einer professionelleren Arbeit auf beiden Ebenen.

Arbeitslosigkeit, gesundheitliche Probleme und die Erziehung von Kindern durch Alleinstehende sind nach wie vor die Hauptgründe für den Bezug von Sozialhilfe. Diese Situation zeigt sich in Altdorf genauso wie in den dem Sozialdienst Uri Nord angeschlossenen Gemeinden. Die weiterhin restriktive Handhabung im Bereich der Invalidenversicherung, das Fehlen von Stellen für gering qualifizierte Arbeitskräfte und die weitere Kostensteigerung im Bereich der stationären Unterbringungen belasten das Budget in der wirtschaftlichen Sozialhilfe. Erfreulicherweise konnten im Jahr 2008 hohe Rückerstattungen geltend gemacht werden. Hierbei handelt es sich um hohe Beträge aus der IV und anderen Versicherungsleistungen, die zum Teil erst durch jahrelange und hartnäckige Geltendmachung erzielt werden konnten. Die Professionalisierung des Sozialdienstes zahlt sich also nicht nur in fachlicher sondern auch in finanzieller Hinsicht aus.

Im Jahr 2008 wurden 84 Sozialhilfefälle mit 135 Personen betreut. Damit liegen die Fallzahlen im Jahr 2008 gleich hoch wie im Jahr 2007.

Altdorf, im April 2009

Für den Sozialrat Uri Nord
Cordelia Dal Farra, Präsidentin

8. Bericht der Vormundschaftsbehörde

Der Gemeinderat als zuständige Vormundschaftsbehörde hatte folgende Geschäfte zu behandeln:

	2008	2007
Errichtung vormundschaftlicher Massnahmen:		
- Vormundschaften	1	1
- Beiratschaften	0	5
- Beistandschaften	17	13
Übernahme vormundschaftl. Massnahmen infolge Wohnsitzwechsel	0	1
Beendigung vormundschaftl. Massnahmen infolge Tod	4	8
Aufhebung vormundschaftlicher Massnahmen	0	8
Übergabe vormundschaftl. Massnahmen infolge Wohnsitzwechsel	1	1
Vormundschaftliche Zustimmungen	1	4
Wechsel Vormund/Vormündin, Beirat/Beirätin, Beistand/Beiständin	2	1
Genehmigung Unterhaltsverträge	8	5
Aufhebungen der elterlichen Obhut	2	0
Zuteilungen der gemeinsamen elterlichen Sorge	5	2
Erlass Fürsorgerische Freiheitsentzüge	8	7
Diverse vormundschaftliche Beschlüsse *)	68	67
Beschlüsse betr. Alimentenbevorschussungen	6	7

*) Kontrolle/Genehmigung Mündelberichte, Schlussrechnungen und Eingangsinventare bei vormundschaftlichen Mandaten, Kontrolle Kindesvermögen etc.

Altdorf, im März 2009

Für die Vormundschaftsbehörde
Barbara Bär, Gemeindepräsidentin

9. Bericht über die Abwasserentsorgung und Wasserversorgung

Abwasserentsorgung

Der ARA wurde folgende Schmutzwassermenge (m³) zugeliefert:

ARA Altdorf Schmutzwassermengen	2008	2007
Altdorf		
Altdorf gemessen	1'360'876 m ³	1'345'109 m ³
Zuschlag Frachtbereinigung Industrie	118'209 m ³	84'795 m ³
Altdorf Total	1'479'085 m³	1'429'904 m³
Attinghausen	152'757 m ³	157'843 m ³
Bürglen	298'620 m ³	342'103 m ³
Flüelen	197'887 m ³	207'501 m ³
Schattdorf	853'983 m ³	877'494 m ³
Seedorf	205'656 m ³	228'527 m ³
Spiringen	128'330 m ³	94'452 m ³
Unterschächen	30'171 m ³	37'941 m ³
Total	3'346'489 m³	3'375'765 m³
Die Reinigung je m ³ Schmutzwasser beträgt (Betriebskosten, exkl. Infrastrukturkosten)	42.98 Rp./m ³	36.91 Rp./m ³

Wasserversorgung

Wassergewinnung und Wasserverbrauch	2008	2007
Zulauf Quellwasser Bannwald	2'286'540 m ³	2'066'918 m ³
Fremdwasser:		
Wasserverbund unteres Reusstal		
Bezug von Altdorf	- 919'819 m ³	- 581'506 m ³
Abgabe an Altdorf	20'453 m ³	44'419 m ³
Überlauf gemessen	- 230'540 m ³	-306'260 m ³
Verlust im Leitungsnetz gemessen	- 93'440 m ³	-156'103 m ³
Wasserverbrauch Gemeinde Altdorf	1'063'194 m³	1'067'468 m³
Verbrauch pro Person und Jahr	70.0 m³	76.4 m³
Stromproduktion Kleinwasserkraftwerk	1'147'454 kWh	1'036'569 kWh

Altdorf, im Mai 2009

Für die Wasserkommission
Ruedi Müller, Präsident

10. Bericht der Baukommission

Baubewilligungen wurden erteilt:	2008
Einfamilienhäuser	14
Mehrfamilienhäuser	3
Industrie- und Gewerbebauten	8
Andere Bauten	44
Umbauten	33
Diverse Bewilligungen	57
Wohnungen in Neubauten	27
Wohnungen im Bau Ende 2008	41
Wohnungen im Jahr 2008 fertig erstellt	16

Altdorf, im März 2009

Für die Baukommission
Benno Kälin, Präsident

11. Bericht der Rechnungsprüfungskommission

Im Sinne des Auftrages und gestützt auf Art. 67 der Gemeindeordnung vom 23. November 1995 über die Befugnisse der Rechnungsprüfungskommission haben wir für das Jahr 2008 folgende Rechnungen geprüft:

Laufende, Investitions- und Bestandesrechnung der Einwohnergemeinde
Laufende, Investitions- und Bestandesrechnung der Wasserversorgung
Laufende, Investitions- und Bestandesrechnung der Abwasserentsorgung.

Die Laufende Rechnung der Einwohnergemeinde Altdorf schliesst bei einem Aufwand von **CHF 29'858'515.25** und einem Ertrag von **CHF 32'127'333.90** mit einem Ertragsüberschuss von **CHF 2'268'818.65** ab. Dieser Überschuss soll für zusätzliche Abschreibungen des Verwaltungsvermögens verwendet werden.

Unter Berücksichtigung der während dem Jahr beschlossenen Steuersenkungen rechnete der Voranschlag mit einem Mehraufwand von CHF 304'300.00. Die Rechnung schliesst somit rund 2.6 Millionen Franken besser ab als budgetiert. Dieses Ergebnis kam vor allem durch Abweichungen vom Voranschlag auf der Ertragsseite zu Stande, welche, wie in der vorliegenden Rechnung dargelegt, zu einem grossen Teil auf nicht wiederkehrende, ausserordentliche Faktoren zurückzuführen sind. Demgegenüber sind auf der Aufwandsseite zumeist nur geringe Abweichungen festzustellen.

Mit der vorliegenden Rechnung wird die Vorfinanzierung für den abgeschlossenen Bau Schulhaus Bernarda aufgelöst. Der Gemeinderat beabsichtigt, Spezialfinanzierungen künftig jeweils unmittelbar nach Bauabschluss aufzulösen. Die RPK begrüsst diese Handhabung von Spezialfinanzierungen.

Die Laufende Rechnung der Wasserversorgung schliesst ausgeglichen ab, nachdem zusätzliche Abschreibungen von **CHF 335'715.35** vorgenommen wurden.

Die Laufende Rechnung der Abwasserentsorgung schliesst mit einem Aufwandüberschuss von **CHF 419'830.55** ab. Dieser wird durch eine Entnahme aus der Spezialfinanzierung ausgeglichen.

Aufgrund unserer Revisionstätigkeit und des Berichtes der zur Unterstützung unserer Prüfungshandlungen beigezogenen externen Revisionsstelle bestätigen wir, dass die Rechnungen ordnungsgemäss geführt und die gesetzlichen Rechnungsgrundsätze sowie Buchführungsvorschriften eingehalten wurden.

Wir beantragen, die vorliegenden Rechnungen zu genehmigen. Verbunden mit diesem Antrag geht unser Dank an die verantwortlichen Behördenmitglieder und Verwaltungsangehörigen der Gemeinde Altdorf.

Altdorf, im April 2008

Für die Rechnungsprüfungskommission
Pius Kläger, Präsident

12. **Beschlussprotokoll der Gemeindeversammlung (Offene Dorfgemeinde) vom Donnerstag, 20. November 2008**

Ort:	theater(uri), Tellspielhaus Altdorf, grosser Saal	
Anwesend:	90	Personen insgesamt, davon:
	84	stimmberechtigt
	6	nicht stimmberechtigt
Vorsitz:	Barbara Bär, Gemeindepräsidentin	
Protokoll:	Markus Wittum, Gemeindeschreiber	
Beginn:	19.01 Uhr	
Ende:	20.45 Uhr	

Gemeindepräsidentin Barbara Bär begrüsst die anwesenden Altdorferinnen und Altdorfer im Namen des Gemeinderates zur heutigen Versammlung. Nach dem Hinweis auf die Formalien - ordentliche Einberufung der Versammlung, Hinweis auf die Stimmzähler, Feststellung der nicht stimmberechtigten Personen und die Führung des Versammlungsprotokolls - wird die Offene Dorfgemeinde eröffnet.

Anschliessend gedenkt die Vorsitzende den Altdorferinnen und Altdorfern, die seit der letzten Gemeindeversammlung verstorben sind. Ihnen zu Ehren erhebt sich die Versammlung zu einer Schweigeminute.

Zur Traktandenliste bestehen keine Einwendungen. Diese gilt damit als genehmigt.

1. **Genehmigung Beschlussprotokoll der Gemeindeversammlung vom 5. Juni 2008**

Die Beschlüsse der Offenen Dorfgemeinde vom 5. Juni 2008 sind im Separatdruck "Voranschlag 2009" publiziert. Es werden keine Einwendungen erhoben. Das Protokoll gilt damit als genehmigt.

2. **Orientierungen**

Über nachstehende Themen, Projekte und Ereignisse orientieren **Gemeindepräsidentin Barbara Bär, Gemeindeverwalterin Christine Widmer Baumann** und **Gemeinderat Urs Janett**:

- **Personelles:** Im Juli bzw. im August begingen die Hauswarte Ernst Bisig und Franz Jauch ihr 25-jähriges Dienstjubiläum, Hauswart Ernst Stadler im Oktober das 20-jährige. Anton Arnold, Leiter der Bauabteilung, wird im Dezember 20 Jahre im Dienst der Gemeinde tätig sein.

Ende Juli hat Tanja Müller ihre kaufmännische Lehre auf der Gemeindeverwaltung erfolgreich abgeschlossen. Als neue Lernende KV wurde die Altdorferin Nicole Gisler gewählt. Deborah Arnold, Altdorf, wird ihre KV-Lehre auf der Gemeindeverwaltung abschliessen und hat im August das letzte Lehrjahr in Angriff genommen. Enzo Carrubba hat im Juli die Lehre als "Fachmann Betriebsunterhalt" erfolgreich abgeschlossen. Neu hat an seiner Stelle der Altdorfer Michael Gisler die Lehre im Werkhof begonnen.

Monica Blasutti ist seit Juli dieses Jahres Sachbearbeiterin im Sozialdienst Uri Nord. Der Name der zweiten Sozialarbeiterin, die ihren Dienst Mitte Januar des kommenden Jahre beginnen wird, kann nächstes bekannt gegeben werden.

Im Januar 2009 wird der bisherige Klärwärter, Andi Schumann, seine Stelle als Klärmeister der ARA Altdorf antreten. Dies für Caspar Denier, der Ende April 2009, unter gleichzeitiger Begehung seines 30-jährigen Dienstjubiläums in Pension gehen wird. Als Ersatz von Andi Schumann wurde Alexander Volken, Flüelen, als neuer Klärwärter gewählt. Er wird seinen Dienst am 1. März 2009 antreten.

- **Neat:** Im Herbst wurde mit den Bauarbeiten für die Zufahrt zum Gotthardbasistunnel zwischen dem Bahnhof Altdorf und Schattdorf begonnen. Die Wohnhäuser an der Attinghauserstrasse wurden bereits abgebrochen. Die Bauarbeiten dauern voraussichtlich bis ins Jahr 2013. Vorübergehend wird die Kantonsstrasse via RUAG Areal umgeleitet. Während eines Jahres, zwischen Dezember 2011 bis Dezember 2012, wird die Gotthardbahnlinie nur einspurig befahren. In dieser Zeit müssen die schwierigen Brückenbauten realisiert werden. Zum Informationsaustausch zwischen der Bauherrin, der AlpTransit AG, und den Gemeinden wurde unter der Leitung der AlpTransit AG ein Begleitgremium mit den betroffenen Gemeinden Schattdorf, Bürglen, Attinghausen und Altdorf gebildet. Die Bauarbeiten werden mit den Bauarbeiten für das Hochwasserschutzprojekt Urner Talboden koordiniert.

Bahnhof Altdorf: In diesem Jahr wurden zwei Bewilligungen für den Umbau des Bahnhofs Altdorf erteilt. Einerseits wird der schienenfreie Zugang gebaut, andererseits werden Kiosk- und WC-Anlagen, die den neuen Rampen und Treppenanlagen weichen müssen, abgebrochen. Die SBB will den bestehenden Güterschuppen umbauen und diese Anlagen wieder realisieren. Ergänzend wird auch noch ein kleiner Laden für die notwendigsten Sachen des täglichen Gebrauchs eingebaut. Mit den Gleisarbeiten für den schienenfreien Zugang wurde bereits begonnen. Mit den Hauptarbeiten wird aber erst nächstes Jahr begonnen. 2011 sollen die neuen Perrons in Betrieb genommen werden.

- **Orts- und Zonenplanung:** Der Startschuss für die Revision ist gefallen. Die Ortsplanung hat zum Ziel, Pläne und Reglemente zur Regelung der Bautätigkeit für die nächsten 15 Jahre zu regeln. Für diese Arbeit wurde eine Ortsplanungskommission eingesetzt. Die Gründe für die Revision: U.a. liegen über 30 Um- und Einzonungsgesuche vor. Durch die rege Bautätigkeit in den letzten 15 Jahren ist heute zu wenig Bauland verfügbar. Der Verkehr im Dorfzentrum hat zugenommen. Im Dorfzentrum ist ein anhaltender Auszug von Detaillisten festzustellen. Im Bereich Altdorf Nord werden die Neat und die Melioration (Entwässerung) eine wichtige Rolle spielen. Im Zusammenhang mit der Eröffnung des Gotthard-Basistunnels sowie der Raumentwicklung unteres Reusstal (REUR) stellt sich die Frage des Hauptbahnhofs Uri. Im südlichen Altdorf wird aktuell an der Neat gebaut. Und im Gemeindegebiet gibt es zu wenige Sportanlagen.

Die Ortsplanung ist in 3 Phasen gegliedert: Phase 1 dauert bis Ende Oktober 2009: Die Einsetzung einer Ortsplanungskommission sowie eines Planers ist erfolgt. Erstes Ziel der Ortsplanungskommission ist die Erarbeitung einer Entwicklungsstrategie für die zukünftige Entwicklung von Altdorf als Grundlage für die Ortsplanungsrevision. Im Januar/Februar wird die Bevölkerung mit einer Informationsveranstaltung über diese Strategie informiert und zur Mitwirkung eingeladen. Danach finden erste Grundeigentümergegespräche statt und ein Vorentwurf der Ortsplanung sowie der Bauordnung wird erarbeitet. Im Herbst 2009 findet eine 2. Mitwirkungsveranstaltung statt. Aufgrund dieser Rückmeldungen wird der Ortsplan sowie die Bauordnung nochmals überarbeitet und dem Regierungsrat zur Vorprüfung überwiesen.

In der Phase 2 findet bis Mitte 2010 die kantonale Vorprüfung statt. Bereinigungen werden vorgenommen. Die öffentliche Auflage ist für den Sommer 2010 vorgesehen. Anschliessend finden Einspracheverhandlungen statt.

In der Phase 3 werden die Unterlagen nochmals überarbeitet und anschliessend der Gemeindeversammlung vorgelegt. Abschliessend wird der Regierungsrat den Ortsplan sowie die Bauordnung zu genehmigen haben.

Momentan wird die Strategie der zukünftigen Entwicklung von Altdorf erarbeitet. Grundlagen sind die längerfristigen Ziele des Gemeinderats sowie das Leitbild der Gemeinde. Für die Erarbeitung der Strategie werden folgende Vorgaben miteinbezogen respektive Fragen beantwortet:

- Wie sieht Altdorf in 15 Jahren aus?
- Wo liegen unsere Stärken und Schwächen?
- Wo sind Wohnen, Arbeiten und Erholung am Besten anzusiedeln respektive zu entwickeln?
- Wo findet Sport, Kultur und Ausbildung statt?

Dabei sind allgemeine Grundsätze der Raumplanung sowie übergeordnete Planung auf Stufe Kanton und Bund zu berücksichtigen.

- **Abwasser Uri; weiteres Vorgehen:** Nach einem harten Abstimmungskampf wurde im September die Tarifordnung der Abwasser Uri an der Urne abgelehnt, inzwischen ist es etwas ruhiger geworden und viele warten gespannt wie es weiter geht. Auf den 4. November hatte der Verwaltungsrat der Abwasser Uri die Delegierten, also die Gemeinden, zu einer ausserordentlichen Generalversammlung eingeladen. Der Verwaltungsrat hat aufgezeigt, wie er beabsichtigt, die bevorstehenden Arbeiten anzugehen. Folgende grosse Herausforderungen werden den Verwaltungsrat beschäftigen:

- Rechnungsstellung der Abwassergebühren 2008
- das Budget 2009 muss anhand der neuen Voraussetzungen erstellt werden
- da die Tarifordnung nicht wie vorgesehen umgesetzt werden kann, wird ein grosses Defizit entstehen. Dies hat zur Folge, dass die Abwasser Uri mit einem grossen Kapitalverlust rechnen muss. Wie diese Finanzierungslücke gedeckt werden kann, wird Gegenstand vieler rechtlicher und finanzieller Fragen sein.
- Ausarbeiten einer neuen Tarifordnung

Diese Arbeiten beabsichtigt der Verwaltungsrat in Etappen umzusetzen.

An der Delegiertenversammlung vom 4. November wurde entschieden, dass die Abwassergebühren 2008, wie im Übergangsreglement vorgesehen, wiederum durch die Gemeinden in Rechnung gestellt werden. Viele haben diese Rechnung bereits erhalten. Dies geschieht in jeder einzelnen Gemeinde anhand der jeweiligen bestehenden Tarifordnungen und ist provisorisch.

Zudem hat der Verwaltungsrat darüber informiert, dass er einen Investitionsstopp ausgelöst hat. Das bedeutet, dass alle Projekte nochmals auf ihre Dringlichkeit überprüft werden und vor allem, dass zuerst eine Klärung der finanziellen Situation der Abwasser Uri gemacht werden muss.

Bis zur Ordentlichen Delegiertenversammlung vom 15. Dezember muss die finanzielle Situation der Abwasser Uri genau beurteilt werden. Der Verwaltungsrat rechnet mit einem jährlichen Defizit von Fr. 3-5 Mio. CHF. Dies führt zu einem Kapitalverlust und zu einer allfälligen Überschuldung der Aktiengesellschaft. Dies ist mit einer der gewichtigen Gründe, wieso die Abwasser Uri alle Projekte im Moment sistiert hat. Im neuen Jahr wird der Verwaltungsrat zusammen mit den Gemeinden den Umgang mit dem Kapitalverlust diskutieren und klären müssen.

Danach beabsichtigt der Verwaltungsrat die neue Tarifordnung auszuarbeiten. Folgendes Vorgehen sieht er vor:

- Bestehenden Handlungsspielraum ausloten und vor allem auch rechtlich zu klären
- Einbezug aller Interessengruppen, darunter werden die Gemeinden, der Kanton und das Referendumskomitee sein

Daraus kann man ersehen, dass die Abwasser Uri eine grosse und nicht einfache Arbeit vor sich hat. Die Gemeinde Altdorf will sich aktiv daran beteiligen.

Bereits ist man daran, in einem weiteren, für die Gemeinde sehr wichtigen Thema, zusammen mit der Abwasser Uri an der Ausarbeitung und Umsetzung der Zukunft. Dabei geht es um die Sachübernahmen (also der Übernahme der Kläranlagen und Leitungen) durch die Abwasser Uri von den Gemeinden. In einer Arbeitsgruppe mit Gemeindevertretern, eines Vertreters des Kantons, Ingenieuren und der Abwasser Uri soll eine korrekte Bewertung der Anlagen ausgearbeitet werden.

3. Gesamterneuerungswahlen für die zweijährige Amtsperiode 2009/2010, mit Amtsantritt am 1.1.2009, für die gemäss Gemeindeordnung vom 23. November 1995 an der Offenen Dorfgemeinde zu wählenden Behörden

Von der Gemeindeversammlung werden die Gesamterneuerungswahlen wie folgt vorgenommen:

Vermittleramt

Vermittler:	Josef Furrer	(neu)
	bisher Vizevermittler	
Vizevermittler:	Werner Hediger	(neu)

Baukommission

Präsident:	Benno Kälin	(bisher)
Mitglieder:	Roger Arnold	(bisher)
	Daniel Bollinger	(bisher)
	Walter Infanger	(bisher)
	Urs Rieder	(neu)

Wasserkommission

Präsident:	Ruedi Müller	(bisher)
Mitglieder:	Beat Aschwanden	(bisher)
	Hansruedi Huwiler	(bisher)
	Thomas Ziegler	(bisher)

Von Amtes wegen ein Mitglied des Gemeinderates

Rechnungsprüfungskommission

Präsident:	Pius Kläger	(bisher)
Mitglieder:	Kristin Arnold Thalmann	(bisher)
	Reto Burkart	(bisher)
	Gian Bisatz	(bisher)
	Niklas Joos	(bisher)
	Remo Baumann	(neu)
	Hansruedi Küttel	(neu)

Mitglieder des UrnenbürosCVP

Kurt Arnold
Priska Gisler
Kurt Gnos
Margret Planzer
Josef Rubischung
Margrit Zberg
Martin Zurfluh

FDP

Margrith Bossart
Marianne Burri
Ruth Regli
Petra Walker
Madeleine Widmer

Grüne Altdorf

Karl Russi

SVP

Albert Widmer

SP

Marie-L. Aschwanden
Casparina Aschwanden
Margrit Hächler
Kurt Mathys
Elisabeth Gisler Kälin
Felix Rosenkranz
Marita Schuler
Erwin Steinemann

Vom Gemeinderat vorgeschlagen

Monika Arnold
Claudia Bär (*neu*)
Flavio Dal Farra (*neu*)
Ursula Gut
Olivia Iten
Pia Marty
Adriano Prandi

Die Gemeindepräsidentin gratuliert allen gewählten Personen herzlich und dankt für ihre Bereitschaft, Freizeit zur Verfügung zu stellen. Die Gemeindeversammlung spendet spontan Applaus.

Alle aus den verschiedenen Organen ausscheidenden Personen werden durch die Gemeindepräsidentin gewürdigt und verabschiedet. Es sind dies:

An der Offenen Dorfgemeinde gewählte Behörden

Thomas Ziegler, sen., Vermittler

Monika Arnold, Mitglied Baukommission

Jakob Bissig, Mitglied Rechnungsprüfungskommission
Marcel Huwlyer, Mitglied Rechnungsprüfungskommission

Mitglieder Urnenbüro:
Alois Indergand
Hans Arnold
Annemarie Dubacher
André Fallegger
Josef Baumann
Leo Baumann
Lukas Regli

An der Urne gewählte Behörden

Marlies Rieder-Dettling, Schulratspräsidentin
Max Gisler, Mitglied Schulrat

Jeanette Oderbolz, Präsidentin Sozialrat
Regula Bissig, Vizepräsidentin Sozialrat
Marianne Kehrl, Verwalterin Sozialrat
Jessica Reuille, Mitglied Sozialrat

Die Gemeindeversammlung dankt den aus den Behörden ausscheidenden Personen mit einem grossen Applaus.

4. Voranschlag 2009 mit Festsetzung Steuerfuss

Nach einem einleitenden Votum der **Gemeindepräsidentin** erläutert die **Gemeindeverwalterin** die Kernpunkte des Voranschlages und den Systemwechsel bei der Festlegung der Steuern der natürlichen Personen. Neu ist jährlich der Steuerfuss (bisher Steuersatz) in Prozenten festzulegen. Der Gemeinderat beantragt einen Steuerfuss von 99 %. Der Kapitalsteuersatz soll wie im vergangenen Jahr festgelegt, bei 0.01 ‰ belassen werden.

Pius Kläger, Präsident der Rechnungsprüfungskommission, beantragt Eintreten und Genehmigung des Voranschlages und die Genehmigung von Steuerfuss und Kapitalsteuersatz wie beantragt.

Die Diskussion zum Eintreten wird nicht verlangt. Eintreten wird beschlossen.

Bemerkungen oder Anträge zu den vom Gemeinderat beantragten und erläuterten Steuersatz bzw. Steuerfuss gibt es nicht.

Im Anschluss wird den Anträgen des Gemeinderates im aufgezeigten Sinn und ohne Gegenstimme zugestimmt.

Laufende Rechnung

Die Kapitel 0 bis 6 geben zu keinen Fragen, Bemerkungen Anlass.

Bei Kapitel 7 "Umwelt und Raumordnung" **Konto 780.319.00 "Allgemeiner Sachaufwand"** stellt **Max Clapasson** namens der **CVP Altdorf** den Antrag, das Konto zusätzlich um Fr. 20'000 zu erhöhen, damit Altdorf mehr und zeitgemässe Abfallkübel erhält. Der Abfall im Dorfkern und auf den Strassen ist ein Ärgernis. Mit dem am 29. November zur Abstimmung stehenden, von der Gemeinde unterstützten, EGStGB können für Wegwerfen oder Liegenlassen von Abfall Bussen ausgestellt werden. Die CVP will einerseits mehr Ordnung und Sauberkeit im Dorfkern, andererseits weniger Ärger für die Bevölkerung, aber auch möglichst wenige Bussen für fehlbare Personen.

Gemeindepräsidentin Barbara Bär zeigt die heutige Situation im Detail auf. Altdorf hat total 86 Abfallkörbe, davon 52 im Dorfkern. Das Leeren der Kübel durch den Werkhof erfolgt in einem hohen Rhythmus. Das heute praktizierte System ist preisgünstig, zweckmässig und weitgehend vandalensicher. Auf die Verwendung von zwei verschiedenen Systemen sollte verzichtet werden. Die Preisdifferenz zwischen den zwei Systemen - Bestehender Abfallkorb "Abfallhai" - ist mit rund Fr. 1'300.-- erheblich.

Fragen werden nicht gestellt. Die Diskussion wird nicht verlangt. In der anschliessenden Abstimmung wird der Antrag der CVP grossmehrheitlich abgelehnt.

Bei Kapitel 8 "Volkswirtschaft", **Konto 835.318.00, "Informationsbrochure"**, beantragt der Gemeinderat in Ergänzung zum gedruckten Budget für die Neuauflage des Ortsplans die Aufnahme von Fr. 13'000.--. Der heutige Plan wurde im März 2004 5000 Mal gedruckt. Zurzeit sind auf der Gemeinde noch rund 150 Ortspläne vorrätig.

Der Antrag des Gemeinderates wird ohne Gegenstimme genehmigt.

Weitere Bemerkungen, Anträge oder Fragen gibt es nicht, Rückkommen wird nicht verlangt. Anschliessend wird der Voranschlag für die Laufende Rechnung der Gemeinde Altdorf für das Jahr 2009 ohne Gegenstimme genehmigt.

Investitionsrechnung

Bei der Investitionsrechnung erläutert die **Gemeindeverwalterin** das **Konto 620.506.00, Anschaffungen Maschinen, Fahrzeuge**. Das über zwölfjährige Allzweckfahrzeug "Bucher" soll ersetzt werden. Aufgrund des hohen Alters des Fahrzeuges sind immer wieder grössere Reparaturen notwendig. Zur Sicherstellung des Werkhofbetriebes kann auf dieses Fahrzeug nicht verzichtet werden.

Über diese Position im Betrag von Fr. 160'000.-- muss separat abgestimmt werden. In der anschliessenden Abstimmung wird der Anschaffung des neuen Allzweckfahrzeuges ohne Gegenstimme entsprochen.

Die Diskussion wird nicht verlangt. Nachdem kein Rückkommen zu verzeichnen ist, wird der Voranschlag für die Investitionsrechnung der Gemeinde Altdorf für das Jahr 2009 ohne Gegenstimme genehmigt.

Voranschlag von Wasserversorgung und Abwasserentsorgung für das Jahr 2009

Der **Präsident der Wasserkommission, Ruedi Müller**, erläutert die Voranschläge von Wasserversorgung und Abwasserentsorgung Altdorf.

Wasserversorgung

Es wird Eintreten auf die Voranschläge der Wasserversorgung Altdorf beschlossen.

Der Voranschlag für die Laufende Rechnung und die Investitionsrechnung der Wasserversorgung für das Jahr 2009 werden diskussionslos und ohne Rückkommensantrag sowie ohne Gegenstimme genehmigt.

Abwasserentsorgung

Es wird Eintreten auf die Voranschläge der Abwasserentsorgung Altdorf beschlossen.

Der Voranschlag für die Laufende Rechnung und die Investitionsrechnung der Abwasserentsorgung für das Jahr 2009 werden diskussionslos und ohne Rückkommensantrag sowie ohne Gegenstimme genehmigt.

5. Einbürgerungen

Vorab zeigt die **Gemeindepräsidentin** auf, welche Voraussetzungen für die Erteilung des Gemeindebürgerrechts notwendig sind. Dann erläutert sie das Abstimmungsverfahren und die Rechtslage. Im Anschluss daran werden die einzelnen Gesuche wie folgt behandelt:

5.1 Maria Tagaro-Auguis und Kind Juan Carlos, philippinische Staatsangehörige

Die Gemeindepräsidentin erläutert das Gesuch in Ergänzung zur Botschaft. Die Diskussion zum Gesuch wird nicht verlangt. In der anschliessenden Abstimmung wird der Erteilung des Gemeindebürgerrechts für die Gesuchstellerin und ihren Sohn ohne Gegenstimme zugestimmt.

5.2 Herr und Frau Hasan und Güley Caki-Manis und Kind Ayse, türkische Staatsangehörige

Die Gemeindepräsidentin erläutert das Gesuch in Ergänzung zur Botschaft. Die Diskussion zum Gesuch wird nicht verlangt. In der anschliessenden Abstimmung wird der Erteilung des Gemeindebürgerrechts für die Gesuchsteller ohne Gegenstimme zugestimmt.

5.3 Giuliano und Paola Faccenda-Barozzi und die Kinder Michel, Denis und Miriam, italienische Staatsangehörige

Die Gemeindepräsidentin erläutert das Gesuch in Ergänzung zur Botschaft. Die Diskussion zum Gesuch wird nicht verlangt. In der anschliessenden Abstimmung wird der Erteilung des Gemeindebürgerrechts für die Gesuchsteller ohne Gegenstimme zugestimmt.

5.4 Marina Seric, kroatische Staatsangehörige

Die Gemeindepräsidentin erläutert das Gesuch in Ergänzung zur Botschaft. Die Diskussion zum Gesuch wird nicht verlangt. In der anschliessenden Abstimmung wird der Erteilung des Gemeindebürgerrechts für die Gesuchstellerin ohne Gegenstimme zugestimmt.

6. Umfrage

Urs Kälin, Präsident SP Altdorf, weist auf den Kugelfang beim Schützenstand Altdorf hin, der ein Ärgernis sei. Der Bereich ist eine "No-Go-Area", die saniert werden müsste. Er ersucht den Gemeinderat, die Problematik in rechtlicher und zeitlicher Hinsicht zu prüfen. Er hat gehört, dass der Bund an die Sanierung von Kugelfängen Gelder spricht.

Die **Gemeindepräsidentin** nimmt das Anliegen entgegen. Zusätzlich erläutert **Peter Cathry**, dass die Gemeinde vor zwei Wochen ein Ingenieurbüro beauftragt hat, Vorschläge für die Sanierung auszuarbeiten und die dafür notwendigen Kosten zu erheben, damit der Gemeinderat Entscheidungsgrundlagen hat und beschliessen kann, wie weiter vorzugehen ist. Es ist richtig, dass der Bund an solche Sanierungen Beiträge leistet.

Alois Müller weist auf die früher geltenden recht hohen Einbürgerungsgebühren hin. Es waren immer zwischen 1'000 und 3'000 Franken. Bei einem Tierarzt waren es sogar erheblich mehr. Er fragt, wie sich die heutige Praxis darstellt und ob der Gemeinderat diese bekannt geben kann.

Die **Gemeindepräsidentin** zeigt die heutigen Gebührenansätze wie folgt auf:

Seit dem 1.1.2006 sind die Gebühren neu wie folgt festgelegt:

- Eidg. Einbürgerungsbewilligung kostet Fr. 330.--
- Kanton und Gemeinde (zahlbar je für Kanton und Gemeinde):

Ehepaare mit oder ohne Kinder:	je Fr. 1'000.--
Einzelpersonen ab 20 Jahre:	je Fr. 1'000.--
Einzelpersonen unter 20 Jahre:	je Fr. 500.--

Alois Müller ist von der Antwort befriedigt.

Der **Gemeindeschreiber** ergänzt, dass die Gebühren vom Kanton aufgrund der Bundesgesetzgebung vorgegeben wurden. Die Gemeinden sind bei der Gebührenerhebung nicht mehr frei.

Weitere Wortmeldungen liegen nicht vor. Die **Gemeindepräsidentin** schliesst daraufhin die Gemeindeversammlung unter Applaus.

Altdorf, 20. November 2008

Für das Protokoll
Markus Wittum, Gemeindeschreiber:

13. Grafische Auswertungen

Nettolast pro Kopf

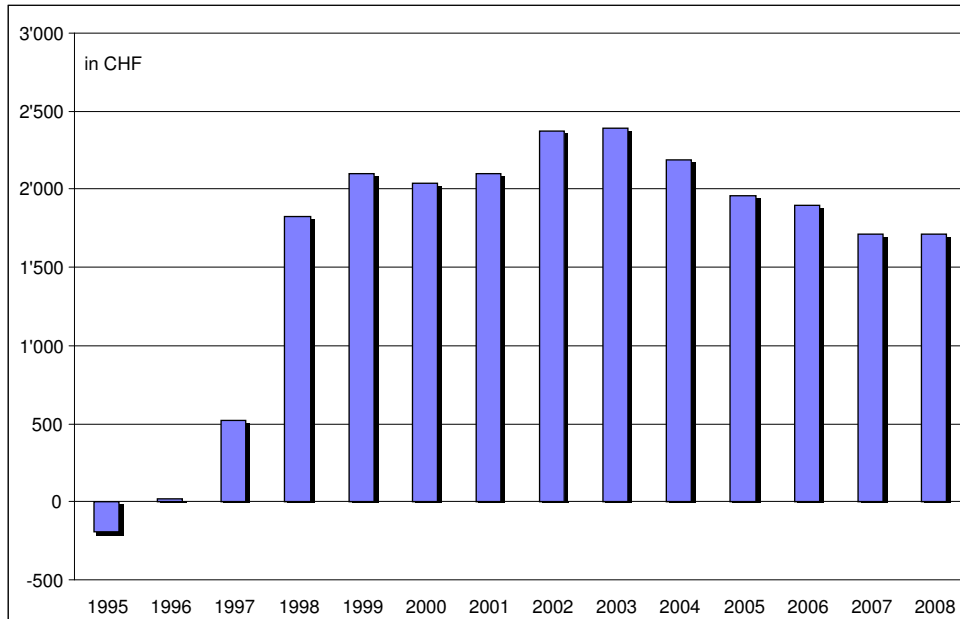

Die Nettolast zeigt die Höhe des noch abzuschreibenden und zu verzinsenden Verwaltungsvermögens nach Abzug des Eigenkapitals auf.

Ende 2008 betrug die Nettolast (abzuschreibendes Verwaltungsvermögen, abzüglich Eigenkapital und Vorfinanzierungen) absolut CHF 14'946'587 (Vorjahr CHF 14'920'880). Die Nettolast pro Kopf beträgt CHF 1'709 (Vorjahr CHF 1'717).

Per Ende 2008 waren Darlehen von Dritten im Betrage von CHF 25'789'300 ausstehend. Die durchschnittliche Verzinsung der Darlehen beläuft sich auf 2,76 %.

Selbstfinanzierung und Nettoinvestitionen

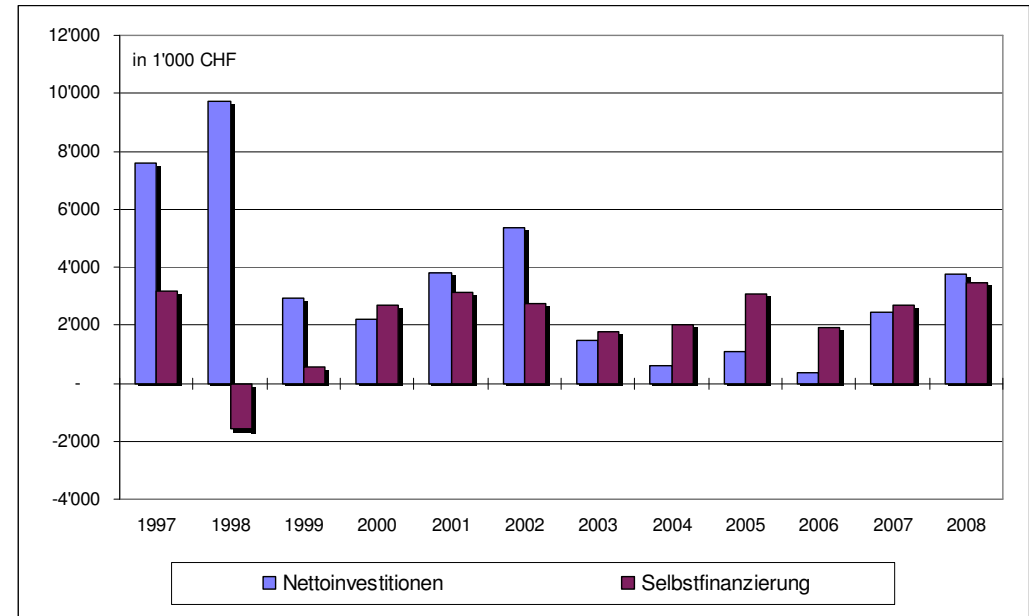

Die Selbstfinanzierung besteht aus den Abschreibungen und dem Aufwand- bzw. dem Ertragsüberschuss sowie aus den Einlagen in die Vorfinanzierungen. Die Selbstfinanzierung zeigt auf, wie viele der getätigten Nettoinvestitionen durch erarbeitete Mittel gedeckt werden können.

Der Selbstfinanzierungsgrad für das Jahr 2008 betrug 92.0% (Vorjahr 109.5%).

Kapitaldienstanteil

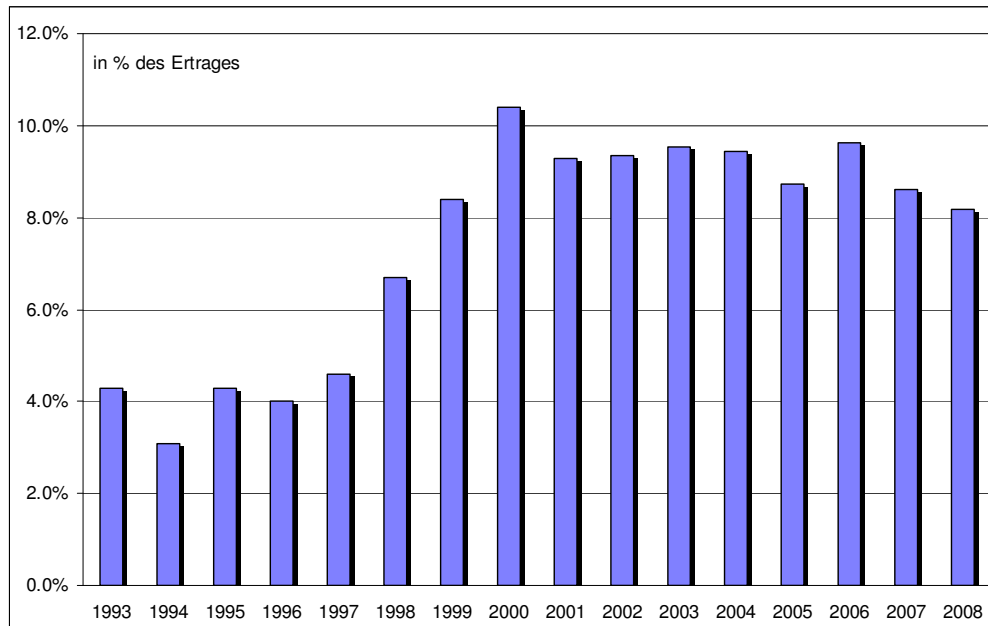

Der Kapitaldienstanteil zeigt auf, wie viel Prozent des gesamten Ertrages der Gemeinde Altdorf für die Nettoverzinsung von Fremdkapital und die Amortisation der Investitionen aufgebracht werden muss.

Der Kapitaldienstanteil per Ende 2008 betrug 8.17% (Vorjahr 8.60%). Der Kapitaldienst (Verzinsung und Amortisation) betrug CHF 2'324'346 (Vorjahr CHF 2'423'792).

Nettoaufwand Laufende Rechnung

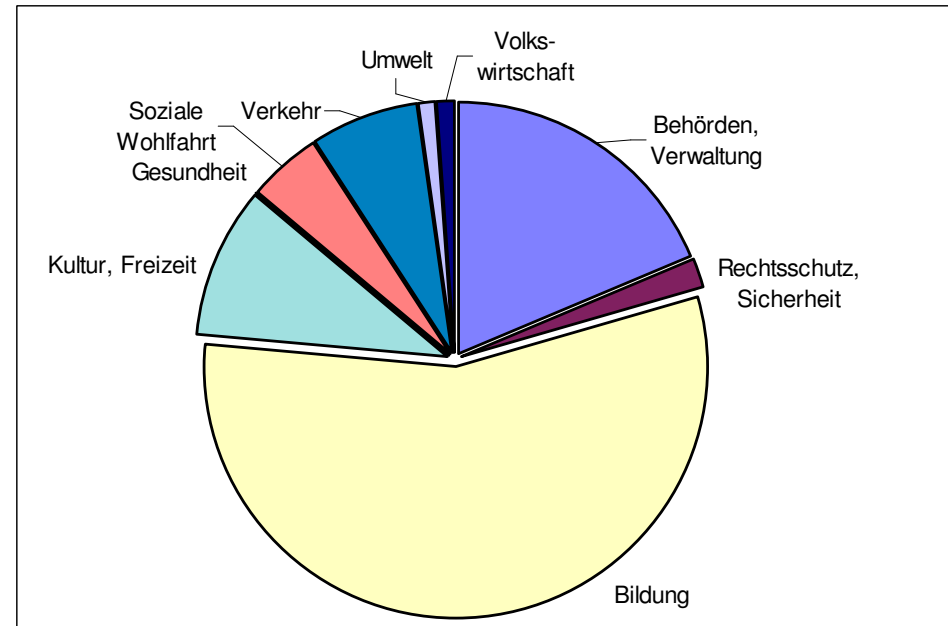

Behörden, Verwaltung	18.6%
Rechtsschutz, Sicherheit	1.9%
Bildung	55.9%
Kultur, Freizeit	9.8%
Gesundheit	-0.1%
Soziale Wohlfahrt	4.7%
Verkehr	7.1%
Umwelt, Raumordnung	1.0%
Volkswirtschaft	1.1%

Die Abschreibungen und Zinsaufwendungen wurden zur Steigerung der Kostentransparenz den entsprechenden Sachbereichen durch interne Verrechnungen belastet.

Einwohnergemeinde Altdorf

ERGEBNISSE	Rechnung 2008		Voranschlag 2008		Rechnung 2007	
	Aufwand	Ertrag	Aufwand	Ertrag	Aufwand	Ertrag
LAUFENDE RECHNUNG	32'127'333.90	32'127'333.90	29'605'500	29'301'200	31'863'165.08	31'863'165.08
Aufwandüberschuss				304'300		
Ertragsüberschuss						
INVESTITIONSRECHNUNG	3'897'917.85	131'223.45	2'245'500	105'000	2'697'914.65	251'974.40
Zunahme der Nettoinvestitionen		3'766'694.40		2'140'500		2'445'940.25
FINANZIERUNG						
Zunahme der Nettoinvestitionen	3'766'694.40		2'140'500		2'445'940.25	
Abschreibungen		3'981'057.87		1'843'000		3'199'679.18
Aufwandüberschuss Laufende Rechnung			304'300			
Finanzierungsfehlbetrag				601'800		
Finanzierungsüberschuss	214'363.47				753'738.93	
KAPITALVERÄNDERUNG						
Finanzierungsfehlbetrag			601'800			
Finanzierungsüberschuss		214'363.47				753'738.93
Passivierung	4'112'281.32		1'948'000		3'451'653.58	
Aktivierung		3'897'917.85		2'245'500		2'697'914.65
Abnahme des Kapitals				304'300		
Zunahme des Kapitals						

Einwohnergemeinde Altdorf

Laufende Rechnung Zusammenzug Funktionale Gliederung		Rechnung 2008		Voranschlag 2008		Rechnung 2007	
		Aufwand	Ertrag	Aufwand	Ertrag	Aufwand	Ertrag
	Laufende Rechnung	32'127'333.90	32'127'333.90	29'605'500	29'301'200	31'863'165.08	31'863'165.08
	Nettoergebnis				304'300		
0	Behörden und Verwaltung	3'947'664.16	920'415.55 3'027'248.61	3'832'200	907'200 2'925'000	3'812'671.35	696'410.85 3'116'260.50
1	Rechtsschutz und Sicherheit	963'403.80	657'063.30 306'340.50	1'020'700	561'600 459'100	890'217.00	695'156.84 195'060.16
2	Bildung	13'100'099.64	3'995'350.35 9'104'749.29	13'109'300	3'863'400 9'245'900	13'188'554.54	4'674'613.74 8'513'940.80
3	Kultur und Freizeit	1'737'379.45	142'867.00 1'594'512.45	1'819'900	138'500 1'681'400	2'186'510.10	633'975.52 1'552'534.58
4	Gesundheitswesen	-6'317.80 8'317.80	2'000.00	44'800	1'800 43'000	234'973.25	23'116.00 211'857.25
5	Soziale Wohlfahrt	3'167'409.15	2'403'953.55 763'455.60	2'391'900	766'700 1'625'200	4'194'801.25	1'444'002.65 2'750'798.60
6	Verkehr	1'821'394.85	660'275.19 1'161'119.66	1'892'200	566'600 1'325'600	1'698'429.70	685'478.51 1'012'951.19
7	Umwelt und Raumordnung	542'529.75	384'250.80 158'278.95	562'200	219'200 343'000	821'171.25	330'264.15 490'907.10
8	Volkswirtschaft	201'405.52	18'030.00 183'375.52	260'900	17'400 243'500	254'733.30	18'477.50 236'255.80
9	Finanzen und Steuern	6'652'365.38 16'290'762.78	22'943'128.16	4'671'400 17'587'400	22'258'800	4'581'103.34 18'080'565.98	22'661'669.32

Einwohnergemeinde Altdorf

Laufende Rechnung		Rechnung 2008		Voranschlag 2008		Rechnung 2007	
		Aufwand	Ertrag	Aufwand	Ertrag	Aufwand	Ertrag
0	Behörden und Verwaltung	3'947'664.16	920'415.55	3'832'200	907'200	3'812'671.35	696'410.85
011	Gemeindevers., Abstimmungen, RPK	120'019.10	21'651.70	98'200	17'100	85'374.65	17'292.80
011.300.00	Amtsentschädigungen, Sitzgelder	27'976.50		27'800		18'818.80	
011.310.00	Drucksachen, Publikationen	45'930.65		30'000		26'567.05	
011.317.00	Spesenentschädigungen	713.00		300		698.10	
011.318.10	Porti	23'500.15		19'500		17'774.00	
011.318.20	Externe Revisionsstelle	11'298.00		11'500		12'374.00	
011.319.00	Übriger Sachaufwand	10'600.80		9'100		9'142.70	
011.451.00	Rückerstattung Kanton		21'651.70		17'100		17'292.80
012	Gemeinderat, Kommissionen	449'963.16		396'100		405'243.45	
012.300.10	Amtsentschädigung Gemeinderat	73'060.50		72'900		72'828.00	
012.300.20	Sitz- und Taggelder	107'108.80		95'000		104'675.00	
012.300.30	Amtsentschädigung Baukommission	4'500.00		4'500		4'500.00	
012.300.40	Sitz- und Taggelder Baukommission	14'240.00		12'300		11'980.00	
012.303.00	Sozialversicherungsbeiträge	27'442.60		25'000		30'013.60	
012.317.00	Spesenentschädigungen	30'199.10		32'900		34'353.85	
012.318.10	Anlässe, Empfänge	59'316.40		33'000		20'527.95	
012.318.20	Gutachten, Rechtskosten, Beratungen	41'063.50		25'200		32'905.00	
012.318.30	Infoblatt Gemeinde Altdorf	59'781.41		58'400		60'548.50	
012.318.40	Öffentlichkeitsarbeit	11'669.65		10'500		11'928.65	
012.318.60	Parteientschädigungen	7'050.00		8'400		7'050.00	
012.319.00	Übriger Sachaufwand	2'269.05		3'000		905.00	
012.362.00	Beitrag Gemeindeverband Uri	12'262.15		15'000		13'027.90	
020	Gemeindeverwaltung	2'009'905.45	706'823.15	2'042'600	737'700	2'003'262.25	478'257.90
020.301.00	Besoldungen	1'460'375.40		1'469'900		1'411'904.85	
020.303.10	AHV-IV-EO, ALV	86'701.15		90'900		81'248.85	
020.303.20	Personalfürsorge	139'919.35		146'900		130'154.90	
020.303.30	Unfallversicherung	7'988.10		8'500		8'039.30	
020.307.00	Überbrückungsrenten	3'708.00		4'900		12'540.00	
020.310.10	Büromaterial	7'409.90		11'500		9'162.90	
020.310.20	Drucksachen, Publikationen	44'426.50		44'800		46'643.75	
020.310.30	Fachliteratur, Zeitschriften	1'793.20		2'200		1'179.30	
020.311.00	Anschaffung Büromobiliar und -maschinen	4'041.55		4'000		474.00	
020.315.10	Unterhalt Büromobiliar und -maschinen	1'950.60		3'000		1'726.05	

Einwohnergemeinde Altdorf

Laufende Rechnung		Rechnung 2008		Voranschlag 2008		Rechnung 2007	
		Aufwand	Ertrag	Aufwand	Ertrag	Aufwand	Ertrag
020.315.20	Unterhalt EDV-Anlage	129'381.80		135'500		185'559.55	
020.317.00	Spesenentschädigungen	3'943.45		2'500		3'864.00	
020.318.10	Porti, Telefon	64'448.30		64'000		60'232.35	
020.318.20	Haftpflicht- und Sachversicherungen	17'308.25		17'600		17'296.95	
020.318.30	Aus- und Weiterbildung Personal	8'316.25		8'500		7'269.00	
020.318.35	Aus- und Weiterbildung Lernende	9'991.90		6'900		6'663.60	
020.319.00	Übriger Sachaufwand	18'201.75		21'000		19'302.90	
020.431.00	Gebühren		23'665.50		22'700		21'186.50
020.434.10	Dienstleistungen Informatik		110'092.10		103'000		95'684.40
020.434.20	Dienstleistungen Abwasserentsorgung		22'300.00		22'300		22'300.00
020.434.30	Dienstleistungen Wasserversorgung		22'300.00		22'300		22'300.00
020.434.40	Übriger Ertrag aus Dienstleistungen		20'103.55		12'900		23'153.90
020.436.00	Erwerbsausfallentschädigungen		7'562.00		1'000		7'933.10
020.490.00	Verrechnung Personalaufwand		460'000.00		517'700		259'600.00
020.491.00	Verrechnung Sachaufwand		40'800.00		35'800		26'100.00
021	Bauverwaltung	942'868.50	112'128.50	883'400	78'000	909'128.35	124'736.05
021.301.00	Besoldungen	771'632.25		715'000		730'706.15	
021.303.10	AHV-IV-EO, ALV	43'415.80		44'000		39'820.90	
021.303.20	Personalfürsorge	83'051.15		83'700		83'556.75	
021.303.30	Unfallversicherung	6'255.55		8'000		7'018.35	
021.305.00	Arbeitssicherheit und Gesundheitsschutz	1'101.45		1'000		10'104.95	
021.307.00	Überbrückungsrenten	3'094.00		5'900			
021.310.10	Büromaterial	5'143.80		3'000		2'141.60	
021.310.20	Drucksachen, Publikationen	12'133.25		5'000		19'438.65	
021.310.30	Fachliteratur, Zeitschriften	3'977.90		4'000		4'380.20	
021.311.00	Anschaffung Büromobiliar und -maschinen	1'576.80		2'000		1'111.55	
021.315.00	Unterhalt Büromobiliar und -maschinen			2'000		344.85	
021.317.00	Spesenentschädigungen	3'916.25		5'000		4'551.05	
021.318.00	Aus- und Weiterbildung Personal	4'472.85		4'000		2'620.00	
021.319.00	Übriger Sachaufwand	3'097.45		800		3'333.35	
021.431.00	Gebühren		48'682.50		40'000		52'379.05
021.434.10	Dienstleistungen Abwasserentsorgung		14'800.00		14'800		14'800.00
021.434.20	Dienstleistungen Wasserversorgung		9'500.00		9'500		9'500.00
021.434.30	Übriger Ertrag aus Dienstleistungen		1'544.00		3'000		1'325.00
021.436.00	Erwerbsausfallentschädigungen		25'202.00		500		36'232.00
021.490.00	Verrechnung Personalaufwand		12'400.00		10'200		10'500.00

Einwohnergemeinde Altdorf

Laufende Rechnung		Rechnung 2008		Voranschlag 2008		Rechnung 2007	
		Aufwand	Ertrag	Aufwand	Ertrag	Aufwand	Ertrag
090	Gemeindehaus	245'247.10	1'900.00	244'000		232'609.50	
090.301.00	Besoldungen Abwartspersonal	12'975.05		13'000		12'209.85	
090.303.00	Sozialversicherungsbeiträge	2'507.45		1'700		1'983.75	
090.311.00	Anschaffung Mobiliar, Geräte, Maschinen	6'919.90		4'000		2'783.30	
090.312.00	Energie, Heizung	13'771.25		13'800		13'199.00	
090.313.00	Betriebs- und Verbrauchsmaterial	2'987.05		3'000		2'311.90	
090.314.00	Baulicher Liegenschaftsunterhalt	27'558.85		28'800		6'682.05	
090.315.00	Unterhalt Mobiliar, Maschinen, Geräte	4'557.95		2'900		1'975.25	
090.318.10	Sachversicherungen	2'910.45		2'800		2'823.45	
090.318.20	Bewachung	7'359.15		7'400		7'340.95	
090.390.00	Verrechneter Personalaufwand	2'400.00		1'900		1'200.00	
090.392.00	Verrechnete Zinsen	29'300.00		32'700		36'100.00	
090.393.00	Verrechnete Abschreibungen	132'000.00		132'000		144'000.00	
090.491.00	Verrechnung Sachaufwand		1'900.00				
092	Hagenhaus	4'560.35	2'400.00	9'800	2'400	4'721.75	2'400.00
092.312.00	Energie, Heizung	3'168.05		4'900		2'658.50	
092.314.00	Baulicher Liegenschaftsunterhalt	437.05		4'000		1'136.85	
092.318.00	Sachversicherungen	955.25		900		926.40	
092.427.00	Mietzinsertrag		2'400.00		2'400		2'400.00
093	Fremdenspital	175'100.50	75'512.20	158'100	72'000	172'331.40	73'724.10
093.301.00	Besoldungen Abwartspersonal	12'975.05		11'500		12'209.85	
093.311.00	Anschaffung Mobiliar, Geräte, Maschinen	6'550.25		6'000		5'172.25	
093.312.00	Energie, Heizung	20'973.05		18'600		14'010.05	
093.313.00	Betriebs- und Verbrauchsmaterial	1'963.30		1'100		1'068.10	
093.314.00	Baulicher Liegenschaftsunterhalt	24'187.65		15'100		14'259.30	
093.315.00	Unterhalt Mobiliar, Maschinen, Geräte	4'179.55		1'000		2'653.55	
093.318.00	Sachversicherungen	3'321.10		3'300		3'221.10	
093.319.00	Übriger Sachaufwand	2'150.55		300		149.90	
093.390.00	Verrechneter Personalaufwand	1'100.00		1'100		1'800.00	
093.392.00	Verrechnete Zinsen	17'700.00		20'100		23'600.00	
093.393.00	Verrechnete Abschreibungen	80'000.00		80'000		94'187.30	
093.427.00	Mietzinsertrag Dritter		75'512.20		72'000		73'724.10

Einwohnergemeinde Altdorf

Laufende Rechnung		Rechnung 2008		Voranschlag 2008		Rechnung 2007	
		Aufwand	Ertrag	Aufwand	Ertrag	Aufwand	Ertrag
1	Rechtsschutz und Sicherheit	963'403.80	657'063.30	1'020'700	561'600	890'217.00	695'156.84
100	Rechtspflege	363'881.15	167'305.55	362'800	171'000	313'415.10	147'789.14
100.301.00	Besoldungen	107'252.60		105'900		104'333.45	
100.303.00	Sozialversicherungsbeiträge	24'832.85		24'500		18'679.00	
100.310.00	Büromaterial, Drucksachen, Publikationen	689.95		2'000		1'538.25	
100.317.00	Spesenentschädigungen	765.70		500		1'156.55	
100.318.10	Entsch. vormundschaftl. Mandatsführung	9'577.05		10'000		3'922.50	
100.319.00	Übriger Sachaufwand	5'033.00		4'000		6.45	
100.352.00	Kostenanteil Amtsvormundschaft Uri	21'930.00		26'000		26'178.90	
100.390.00	Verrechneter Personalaufwand	105'600.00		105'600		95'700.00	
100.390.10	Verrechneter Personalaufwand Betr.amt	55'900.00		54'500		35'800.00	
100.391.00	Verrechneter Sachaufwand	32'300.00		29'800		26'100.00	
100.431.10	Gebühren Einwohnerkontrolle		22'087.45		33'000		24'660.04
100.431.20	Gebühren Kanzlei		8'382.35		8'000		3'694.40
100.431.30	Gebühren Betreibungsamt		125'835.75		120'000		108'934.70
100.431.50	Einbürgerungstaxen		11'000.00		10'000		10'500.00
140	Feuerwehr und Feuerpolizei	317'947.10	353'024.00	377'900	255'700	276'382.55	297'735.95
140.300.00	Sitz- und Taggelder	2'495.00		2'200		3'695.00	
140.301.00	Besoldungen	9'659.10		11'500		9'500.00	
140.301.10	Sold	53'425.30		80'700		51'476.90	
140.301.20	Besoldungen Feuerschauer	1'275.00		2'000		1'305.00	
140.303.00	Sozialversicherungsbeiträge	812.00		900		676.30	
140.306.00	Uniformen, Dienstanzüge	13'283.95		12'100		6'854.80	
140.309.10	Pikettentschädigungen	10'846.50		16'000		14'055.00	
140.309.20	Allgemeiner Personalaufwand	4'256.80		1'600		1'455.00	
140.310.00	Büromaterial, Drucksachen, Publikationen	2'325.70		3'700		2'294.85	
140.311.10	Anschaffung Geräte, Ausrüstungen, Fhzge	33'825.10		46'700		7'998.95	
140.311.20	Anschaffung Hydranten	66'522.70		72'000		68'530.95	
140.312.00	Energie, Heizung	9'240.15		8'100		4'430.55	
140.313.00	Betriebs- und Verbrauchsmaterial	9'825.85		11'200		6'459.25	
140.314.10	Baulicher Unterhalt Feuerwehrmagazin	11'412.10		15'300		9'840.55	
140.315.10	Unterhalt Geräte, Ausrüstungen, Fhzge	10'692.65		16'300		8'828.90	
140.315.20	Unterhalt Alarmanlagen	7'188.00		4'600		4'977.60	
140.315.30	Unterhalt Hydranten	29'172.35		29'000		24'192.50	
140.316.00	Miete Feuerwehrdepot Eggberge	4'440.00		4'500		4'440.00	

Einwohnergemeinde Altdorf

Laufende Rechnung		Rechnung 2008		Voranschlag 2008		Rechnung 2007	
		Aufwand	Ertrag	Aufwand	Ertrag	Aufwand	Ertrag
140.317.00	Spesenentschädigungen, Ehrungen	1'602.20		1'400		1'708.00	
140.318.10	Abgaben, Sachversicherungen	10'723.20		11'000		10'979.45	
140.318.20	Allgemeine Verwaltungskosten	1'400.45		1'200		1'527.80	
140.319.00	Übriger Sachaufwand	8'023.00		8'600		6'455.20	
140.390.00	Verrechneter Personalaufwand	5'700.00		5'500		12'200.00	
140.392.00	Verrechnete Zinsen	1'800.00		1'800		2'500.00	
140.393.00	Verrechnete Abschreibungen	8'000.00		10'000		10'000.00	
140.427.00	Mietzinserträge		700.00		700		700.00
140.430.00	Feuerwehripflichtersatz		144'747.80		146'400		143'901.00
140.436.00	Rückerstattungen Dritter		58'111.20				21'454.55
140.451.00	Entschädigung Schadenwehr A2		50'000.00		50'000		50'000.00
140.452.00	Entschädigung Zusammenarbeit Gden		2'500.00		2'500		2'500.00
140.461.10	Kantonsbeitrag		70'215.00		29'400		52'430.40
140.461.20	Kantonsbeitrag, Stützpunktfeuerwehr		26'750.00		26'700		26'750.00
150	Truppeneinquartierungen	88'497.45	84'495.25	85'800	83'400	100'202.25	136'257.35
150.301.00	Besoldungen	1'681.45		1'100		886.90	
150.303.00	Sozialversicherungsbeiträge	34.85		100		9.65	
150.311.00	Anschaffung Mobiliar, Geräte	6'879.30		4'000		3'427.40	
150.312.00	Energie, Heizung	16'466.80		12'600		12'524.40	
150.313.00	Betriebs- und Verbrauchsmaterial	6'862.25		3'100		6'657.00	
150.314.00	Baulicher Unterhalt	22'682.55		16'700		8'298.05	
150.315.00	Unterhalt Mobiliar, Geräte	4'282.50		1'000		1'897.25	
150.318.00	Sachversicherungen	2'806.60		2'800		2'727.60	
150.319.00	Übriger Sachaufwand	333.15		500			
150.366.00	Unterkunftsentschädigungen an Dritte	22'768.00		40'000		60'174.00	
150.390.00	Verrechneter Personalaufwand	3'700.00		3'900		3'600.00	
150.450.00	Unterkunftsentschädigungen der Truppe		80'568.50		80'000		131'853.80
150.460.00	Anteil Bund ALST		3'926.75		3'400		4'403.55
151	Schiessanlage	12'300.00		12'300		12'300.00	
151.314.00	Unterhalt	12'300.00		12'300		12'300.00	

Einwohnergemeinde Altdorf

Laufende Rechnung		Rechnung 2008		Voranschlag 2008		Rechnung 2007	
		Aufwand	Ertrag	Aufwand	Ertrag	Aufwand	Ertrag
160	Zivilschutz, Bevölkerungsschutz	167'777.10	11'037.50	166'900	10'500	127'266.10	11'037.50
160.300.10	Amtsentschädigungen			3'200			
160.300.20	Sitz- und Taggelder	4'395.00		1'500		5'840.00	
160.301.00	Besoldungen Wartungspersonal	943.45		900			
160.303.00	Sozialversicherungsbeiträge	27.55		100			
160.310.00	Büromaterial, Drucksachen, Publikationen			500		500.00	
160.311.00	Anschaffung Mobiliar, Maschinen, Geräte					2'130.00	
160.312.00	Energie, Heizung	6'206.50		7'500		5'546.30	
160.313.00	Betriebs- und Verbrauchsmaterial	1'530.85		800		715.10	
160.314.00	Baulicher Unterhalt der Anlagen	2'861.35		6'000		9'076.20	
160.315.00	Unterhalt Maschinen, Geräte, Mobiliar	120.00		1'000		9'946.85	
160.317.00	Spesenentschädigungen	600.00		300		30.00	
160.318.10	Allgemeine Verwaltungskosten	62'657.40		45'000		3'834.40	
160.318.20	Sachversicherungen	8'462.35		8'300		8'306.45	
160.319.00	Übriger Sachaufwand	1'615.65		500		754.80	
160.351.10	Gemeindeanteil für ZSO Uri	77'257.00		90'000		79'086.00	
160.390.00	Verrechneter Personalaufwand	1'100.00		1'300		1'500.00	
160.434.00	Benützungsgebühren		1'087.50		1'000		1'087.50
160.460.00	Bundesbeiträge		9'950.00		9'500		9'950.00
161	Spezialfinanzierung Schutzraumbauten	13'001.00	41'201.00	15'000	41'000	60'651.00	102'336.90
161.380.00	Einlage Ersatzabgabe Schutzraumbauten	13'001.00		15'000		60'651.00	
161.430.00	Ersatzabgaben Schutzraumbauten		13'001.00		15'000		60'651.00
161.480.00	Fondsentnahme Schutzraumbauten		28'200.00		26'000		41'685.90

Einwohnergemeinde Altdorf

Laufende Rechnung		Rechnung 2008		Voranschlag 2008		Rechnung 2007	
		Aufwand	Ertrag	Aufwand	Ertrag	Aufwand	Ertrag
2	Bildung	13'100'099.64	3'995'350.35	13'109'300	3'863'400	13'188'554.54	4'674'613.74
200	Kindergarten	737'628.70	277'445.00	711'100	229'500	510'997.65	192'287.45
200.302.00	Besoldungen	597'290.70		570'800		443'978.60	
200.303.00	AHV, IV, EO, ALV	37'141.25		34'900			
200.303.10	Personalfürsorge	48'558.90		46'300			
200.303.20	Unfallversicherung	4'454.25		3'300			
200.307.00	Überbrückungsrenten	2'982.20		4'500		4'473.30	
200.310.00	Lehrmittel, Schulmaterial	10'245.10		9'700		8'108.30	
200.311.00	Anschaffung Mobiliar, Einrichtungen	31'847.60		32'000		2'595.05	
200.311.10	Anschaffung EDV, Informatik	7'391.75		1'900			
200.312.00	Energie, Heizung					5'387.80	
200.314.00	Baulicher Liegenschaftsunterhalt					23'974.90	
200.315.00	Unterhalt Mobiliar, Einrichtungen	188.70		200			
200.318.00	Deutschkurs Vorkindergarten	785.00					
200.318.10	Sachversicherungen	1'468.60				1'424.75	
200.318.20	Allgemeine Verwaltungskosten	1'866.65		2'000		1'899.85	
200.319.00	Übriger Sachaufwand	450.00		500		450.00	
200.365.00	Heilpädagogischer Frühberatungsdienst	-7'042.00		5'000		7'205.10	
200.390.00	Verrechneter Personalaufwand					11'500.00	
200.461.00	Kantonsbeitrag, Schülerpauschale		277'445.00		229'500		192'287.45
210	Primarschule	4'541'205.74	1'952'120.40	4'594'500	1'971'000	3'214'332.70	1'455'460.95
210.302.00	Besoldungen	3'618'107.70		3'665'500		3'015'614.40	
210.303.00	AHV, IV, EO, ALV	225'136.35		225'300			
210.303.10	Personalfürsorge	386'154.55		384'500			
210.303.20	Unfallversicherung	16'474.79		21'200			
210.307.00	Überbrückungsrenten	5'103.20		11'400		3'660.30	
210.310.00	Lehrmittel, Schulmaterial	118'407.75		129'100		117'109.90	
210.310.10	Lehrmittel, Schulmaterial Fachunterricht	8'205.65		7'000		1'649.25	
210.310.20	Lehrmittel, Schulmaterial Textiles Gest	15'652.20		18'200			
210.311.00	Anschaffung Mobiliar, Einrichtungen	73'766.85		73'900		63'490.30	
210.311.10	Anschaffung EDV, Informatik	36'653.30		24'200			
210.311.20	Anschaffung Mobiliar, Einrichtgn TG	3'156.85		3'600			
210.315.00	Unterhalt Mobiliar, Einrichtungen	1'724.25		2'500		2'589.35	
210.315.10	Unterhalt Mobiliar, Einrichtgn HW/TG	12'458.80		7'600			
210.317.00	Schulverlegung	11'608.00		11'500		3'469.20	

Einwohnergemeinde Altdorf

Laufende Rechnung		Rechnung 2008		Voranschlag 2008		Rechnung 2007	
		Aufwand	Ertrag	Aufwand	Ertrag	Aufwand	Ertrag
210.317.10	Spesenentschädigungen	791.30					
210.319.00	Übriger Sachaufwand	7'804.20		9'000		6'750.00	
210.433.00	Schulgelder, Rückerstattungen		1'200.00		1'800		2'400.00
210.436.00	Rückerstattungen Dritte		18'386.40				15'369.00
210.461.00	Kantonsbeitrag, Schülerpauschale		1'932'534.00		1'969'200		1'437'691.95
211	Heilpädagogisches Grundangebot					1'365'445.95	1'019'358.00
211.302.00	Besoldungen					1'345'862.40	
211.310.10	Lehrmittel, Schulmaterial GRK und HZU					7'672.60	
211.310.20	Lehrmittel, Schulmaterial Werkschule					10'043.15	
211.311.00	Anschaffung Mobiliar, Einrichtungen					98.60	
211.315.00	Unterhalt Mobiliar, Einrichtungen					51.00	
211.317.00	Schullager					1'355.00	
211.319.00	Übriger Sachaufwand					363.20	
211.452.00	Schulgelder von anderen Gemeinden						121'713.00
211.461.00	Kantonsbeitrag, Finanzausgleich						897'645.00
213	Oberstufe	3'416'034.30	1'398'382.00	3'523'800	1'338'300	2'049'375.15	805'244.20
213.302.00	Besoldungen	2'687'719.10		2'741'300		1'875'815.70	
213.303.00	AHV, IV, EO, ALV	160'477.75		168'900			
213.303.10	Personalfürsorge	308'553.35		323'600			
213.303.20	Unfallversicherung	15'385.25		15'900			
213.307.00	Überbrückungsrenten	18'947.65		9'500		19'768.20	
213.310.00	Lehrmittel, Schulmaterial	76'010.90		76'000		57'953.70	
213.310.10	Verbrauchsmaterial Fachräume	12'656.55		13'100		9'881.95	
213.310.20	Lehrmittel, Schulmaterial HW/TG	8'023.30		7'800			
213.310.30	Lebensmittel Hauswirtschaft	25'738.70		25'700			
213.311.00	Anschaffung Mobiliar, Einrichtungen	5'327.95		6'100		7'406.30	
213.311.10	Anschaffung EDV, Informatik	13'884.80		46'600			
213.311.20	Anschaffung Mobiliar, Einrichtgn HW	3'114.65		3'500			
213.315.00	Unterhalt Mobiliar, Einrichtungen	4'265.05		6'100		4'251.80	
213.317.00	Schullager	10'167.00		14'200		7'223.50	
213.317.10	Spesenentschädigungen	1'422.30					
213.319.00	Übriger Sachaufwand	8'555.00		6'000		1'424.00	
213.366.00	Schulgelder an Mittelschule	55'785.00		59'500		65'650.00	
213.433.00	Schulgelder, Rückerstattungen				2'200		5'500.00
213.433.20	Rückerstattungen, Kostgelder Hauswirtsch		20'065.00		18'200		

Einwohnergemeinde Altdorf

Laufende Rechnung		Rechnung 2008		Voranschlag 2008		Rechnung 2007	
		Aufwand	Ertrag	Aufwand	Ertrag	Aufwand	Ertrag
213.436.00	Rückerstattungen, Erwerbsersatzentschdg		25'122.00				
213.452.00	Gemeindebeiträge KS Werkschule		200'923.00		216'700		
213.461.00	Kantonsbeitrag, Schülerpauschale		1'152'272.00		1'101'200		799'744.20
215	Handarbeit und Hauswirtschaft					615'092.15	282'808.00
215.302.00	Besoldungen					555'084.40	
215.310.10	Lehrmittel, Schulmaterial Handarbeit					24'308.50	
215.310.20	Lehrmittel, Schulmaterial Hauswirtschaft					524.10	
215.310.30	Lebensmittel Hauswirtschaft					24'442.35	
215.311.00	Anschaffung Mobiliar, Einrichtungen					3'712.10	
215.315.00	Unterhalt Mobiliar, Einrichtungen					7'020.70	
215.433.00	Kostgelder						20'470.00
215.461.00	Kantonsbeitrag, Finanzausgleich						262'338.00
216	Schülerverpflegung und -Transport	20'975.35	3'051.00	22'700	3'300	23'687.20	12'400.00
216.318.10	Schülerverpflegung	15'690.00		16'500		16'359.60	
216.318.20	Schülertransporte	5'285.35		6'200		7'327.60	
216.436.00	Rückerstattungen, Elternbeiträge		3'051.00		3'300		3'513.00
216.461.00	Kantonsbeiträge						8'887.00
217	Schulliegenschaften und -Anlagen	2'821'573.05	159'026.65	2'805'800	150'300	2'653'790.35	143'823.00
217.301.10	Besoldungen Hauswarte	461'717.95		463'600		426'927.15	
217.301.20	Löhne für Aushilfen	162'259.00		141'000		144'144.65	
217.303.00	AHV, IV, EO, ALV	37'483.20		36'800			
217.303.10	Personalfürsorge	51'465.60		50'800			
217.303.20	Unfallversicherung	3'700.00		3'500			
217.305.00	Arbeitssicherheit und Gesundheitsschutz	14'819.65		14'600		6'376.40	
217.311.00	Anschaffung Mobiliar, Maschinen, Geräte	52'016.70		54'500		26'254.00	
217.311.10	Anschaffungen Sportkommission	5'442.10		5'300		8'229.45	
217.312.00	Energie, Heizung	170'866.05		170'500		150'449.10	
217.313.00	Betriebs- und Verbrauchsmaterial	39'831.75		40'000		37'872.75	
217.314.00	Baulicher Unterhalt	418'526.40		411'700		312'664.40	
217.315.00	Unterhalt Mobiliar, Maschinen, Geräte	14'573.60		7'600		12'709.05	
217.316.00	Miete Schulräume, Parkplätze	45'818.20		44'300		43'781.40	
217.317.00	Spesenentschädigungen	651.50		400		526.35	
217.318.00	Sachversicherungen	50'339.55		51'100		49'428.05	
217.319.00	Übriger Sachaufwand	1'567.25		2'700		4'927.60	

Einwohnergemeinde Altdorf

Laufende Rechnung		Rechnung 2008		Voranschlag 2008		Rechnung 2007	
		Aufwand	Ertrag	Aufwand	Ertrag	Aufwand	Ertrag
217.390.00	Verrechneter Personalaufwand	41'400.00		28'100		29'100.00	
217.391.00	Verrechneter Sachaufwand	3'300.00		2'200		2'900.00	
217.392.00	Verrechnete Zinsen	226'400.00		256'100		280'500.00	
217.393.00	Verrechnete Abschreibungen	1'019'394.55		1'021'000		1'117'000.00	
217.427.00	Mietzinserträge		90'020.80		85'300		80'601.40
217.434.00	Benützungsgebühren		11'495.00		9'000		7'925.00
217.436.00	Kostenrückerstattungen		45'801.85		46'000		46'698.20
217.461.00	Kantonsbeiträge		8'909.00		8'000		8'598.40
217.490.00	Verrechneter Personalaufwand		2'000.00		2'000		
217.491.00	Verrechneter Sachaufwand		800.00				
218	Volksschule					1'361'179.78	460'061.40
218.303.10	AHV-IV-EO, ALV					473'568.45	
218.303.20	Personalfürsorge					842'682.68	
218.303.30	Unfallversicherung					44'928.65	
218.436.00	Erwerbsausfallentschädigungen						48'763.40
218.461.00	Kantonsbeiträge						411'298.00
219	Volksschule Allgemeines	292'900.90	162'076.30	295'200	171'000	520'322.61	219'249.74
219.302.00	Besoldungen Religionsunterricht	142'464.70		148'700		157'452.65	
219.303.00	Sozialversicherungen Religionsunterricht	19'828.30		22'300		22'723.91	
219.309.00	Fortbildung Lehrpersonal	2'450.00				35'211.70	
219.310.00	Schulbibliothek	5'447.90		5'700		5'312.40	
219.311.10	Anschaffung EDV, Informatik					74'728.95	
219.316.00	Benützung Hallenschwimmbad	46'804.90		45'500		45'531.00	
219.317.00	Veranstaltungen, Repräsentationen	3'606.85		2'500		2'420.60	
219.318.10	Transporte zum Hallenschwimmbad	28'594.70		26'500		27'099.05	
219.318.40	Übrige Verwaltungskosten	33'905.55		34'200		14'281.35	
219.365.00	Beitrag an Musikschulen					125'567.50	
219.365.10	Beitrag an Didaktisches Zentrum	9'798.00		9'800		9'993.50	
219.436.00	Kostenrückerstattung Religionsunterricht		162'076.30		171'000		180'660.74
219.461.00	Kantonsbeiträge						38'589.00

Einwohnergemeinde Altdorf

Laufende Rechnung		Rechnung 2008		Voranschlag 2008		Rechnung 2007	
		Aufwand	Ertrag	Aufwand	Ertrag	Aufwand	Ertrag
220	Sonderschulung	703'651.75	43'249.00	587'200		476'885.90	
220.302.00	Besoldungen Sonderpädagogik	38'514.55					
220.303.00	AHV, IV, EO, ALV	2'101.50					
220.303.10	Personalfürsorge	4'958.25					
220.303.20	Unfallversicherung	397.35					
220.365.10	Beitrag an Sprachheilschulen	140'535.90		145'000		128'766.30	
220.365.20	Beitrag an Sonderschulen	517'144.20		442'200		348'119.60	
220.461.00	Kantonsbeitrag Sonderpädagogik		43'249.00				
290	Schulverwaltung	216'212.10		229'400		197'590.80	3'200.00
290.300.10	Amtsentschädigungen Schulrat	7'974.00		8'000		7'974.00	
290.300.20	Sitz- und Taggelder Schulrat	31'025.00		42'000		35'390.00	
290.301.00	Besoldungen	110'173.05		108'800		107'174.60	
290.303.00	Sozialversicherungen	8'116.20		8'100			
290.303.10	Personalvorsorge	12'631.80		12'400			
290.310.00	Büromaterial, Drucksachen, Publikationen	3'812.00		8'000		9'976.15	
290.317.00	Spesenentschädigungen	2'139.00		2'500		2'013.00	
290.319.00	Übriger Sachaufwand	18'241.05		18'000		23'063.05	
290.390.00	Verrechneter Personalaufwand	15'600.00		15'600		12'000.00	
290.391.00	Verrechneter Sachaufwand	6'500.00		6'000			
290.490.00	Verrechnung Personalaufwand						3'200.00
291	Schulleitung	349'917.75		339'600		199'854.30	80'721.00
291.302.00	Besoldungen	283'314.00		277'900		177'668.45	
291.303.00	Sozialversicherungen	59'114.55		54'900			
291.309.00	Weiterbildung	83.00				6'731.00	
291.310.00	Büromaterial, Fachliteratur	4'174.80		2'000		3'994.55	
291.311.00	Anschaffung Mobiliar, Einrichtungen			500		9'369.70	
291.311.10	Anschaffung EDV, Informatik	1'160.40		2'300			
291.315.00	Unterhalt Mobiliar, Einrichtungen			500		93.60	
291.317.00	Spesenentschädigungen	1'956.40		1'200		1'997.00	
291.319.00	Übriger Sachaufwand	114.60		300			
291.461.00	Kantonsbeitrag						80'721.00

Einwohnergemeinde Altdorf

Laufende Rechnung		Rechnung 2008		Voranschlag 2008		Rechnung 2007	
		Aufwand	Ertrag	Aufwand	Ertrag	Aufwand	Ertrag
3	Kultur und Freizeit	1'737'379.45	142'867.00	1'819'900	138'500	2'186'510.10	633'975.52
300	Kulturförderung	439'758.50		495'000		390'583.70	
300.300.20	Sitz- und Taggelder	2'030.00		3'700		3'860.00	
300.310.00	Publikationen, Chronik, Bücher			1'000		645.70	
300.311.00	Anschaffung Kunstgegenstände	2'200.00		4'500		1'520.00	
300.313.00	Öffentl. Anlässe, eigene Veranstaltungen	56'730.35		53'000		46'990.80	
300.315.00	Unterhalt Kunstobjekte, Fahnenkonzept	6'969.45		7'000		4'709.60	
300.316.00	Miete Kunst- und Kulturgüterraum (RUA)	19'800.00		19'800		13'000.00	
300.318.00	Jungbürgerfeier	5'628.50		6'500		3'707.60	
300.319.00	Übriger Sachaufwand			7'000			
300.365.10	Beitrag an Feldmusik	12'750.00		12'800		12'750.00	
300.365.20	Beitrag an Jugendmusik	8'500.00		8'900		8'500.00	
300.365.30	Beitrag an Kantonsbibliothek	139'130.20		135'500		134'000.00	
300.365.50	Beiträge an Private, Vereine, Inst.	44'020.00		32'100		27'300.00	
300.365.55	Beitrag an Kellertheater im Vogelsang	8'500.00		8'500		38'500.00	
300.365.56	Beitrag an Historischen Verein Uri	5'000.00		5'000		5'000.00	
300.365.57	Beitrag Haus der Volksmusik	25'000.00		25'000		25'000.00	
300.365.60	Beitrag an Kunst- und Kulturverein Uri	18'000.00		18'000		18'000.00	
300.365.75	Tellspiele 2008, Veranstaltungsbeitrag	50'000.00		50'000			
300.365.76	Tellspiele 2008, Defizitdeckung			50'000			
300.390.00	Verrechneter Personalaufwand	35'500.00		33'500		32'100.00	
300.392.00	Verrechnete Zinsen			2'200		3'000.00	
300.393.00	Verrechnete Abschreibungen			11'000		12'000.00	
305	Musikfestival Alpentöne	50'000.00		50'000		525'654.72	500'599.22
305.365.00	Veranstaltungsbeitrag an Alpentöne	50'000.00		50'000			
305.365.10	Defizitdeckung Alpentöne					855.50	
305.373.00	Aufwand Festival Alpentöne					500'599.22	
305.390.00	Verrechneter Personalaufwand					24'200.00	
305.473.00	Ertrag Festival Alpentöne						500'599.22
310	Denkmalpflege, Heimatschutz	43'267.40		45'100		56'083.35	
310.366.00	Beitrag Denkmalpflege	3'000.00		5'000		12'245.00	
310.392.00	Verrechnete Zinsen	7'300.00		7'100		8'800.00	
310.393.00	Verrechnete Abschreibungen	32'967.40		33'000		35'038.35	

Einwohnergemeinde Altdorf

Laufende Rechnung		Rechnung 2008		Voranschlag 2008		Rechnung 2007	
		Aufwand	Ertrag	Aufwand	Ertrag	Aufwand	Ertrag
320	MZG Winkel mit Abwarthaus	220'230.90	34'765.70	228'900	29'300	215'718.80	38'190.00
320.301.00	Besoldungen Abwartspersonal	96'816.85		95'600		96'478.55	
320.303.00	Sozialversicherungsbeiträge	15'016.00		14'400		14'347.90	
320.311.00	Anschaffung Mobiliar, Geräte, Maschinen	3'947.90		2'000		2'289.20	
320.312.00	Energie, Heizung	20'207.90		19'000		15'216.65	
320.313.00	Betriebs- und Verbrauchsmaterial	4'726.10		7'300		5'302.40	
320.314.00	Baulicher Liegenschaftsunterhalt	39'423.25		42'700		30'566.80	
320.315.00	Unterhalt Mobiliar, Maschinen, Geräte	3'813.25		9'100		10'105.00	
320.317.00	Spesenentschädigungen	493.00		400		456.30	
320.318.00	Sachversicherungen	4'536.45		4'400		4'411.55	
320.319.00	Übriger Sachaufwand	550.20		800		944.45	
320.390.00	Verrechneter Personalaufwand	200.00		800		600.00	
320.392.00	Verrechnete Zinsen	5'500.00		6'400		7'000.00	
320.393.00	Verrechnete Abschreibungen	25'000.00		26'000		28'000.00	
320.427.00	Mietzinsertrag		780.00		700		720.00
320.434.00	Benützungsgebühren, Dienstleistungen		29'942.50		24'000		30'129.00
320.434.10	Benützung Kaffeemaschine		3'443.20		4'000		3'741.00
320.490.00	Verrechnung Personalaufwand		600.00		600		3'600.00
321	Tellspielhaus	391'673.05	53'768.80	385'300	50'700	383'541.00	44'654.10
321.311.00	Anschaffung Mobiliar, Geräte, Maschinen	36'710.35		40'000		40'014.00	
321.312.00	Energie, Heizung	26'518.80		27'000		21'404.10	
321.314.00	Baulicher Liegenschaftsunterhalt	46'705.30		32'000		22'636.45	
321.318.00	Sachversicherungen	11'170.25		10'900		11'014.95	
321.319.00	Übriger Sachaufwand			500		600.00	
321.365.00	Beitrag an theater(uri)	80'000.00		80'000		80'000.00	
321.365.10	Beitrag Mietzins tourist info	23'700.00		23'700		23'700.00	
321.392.00	Verrechnete Zinsen	30'300.00		34'200		36'900.00	
321.393.00	Verrechnete Abschreibungen	136'568.35		137'000		147'271.50	
321.427.00	Mietzinserträge		23'700.00		23'700		23'700.00
321.436.00	Rückerstattungen theater(uri)		30'068.80		27'000		20'954.10
322	MSA Areal	47'380.90	53'152.50	61'400	57'500	34'673.90	49'352.20
322.312.00	Energie, Heizung	14'712.80		19'500		10'677.80	
322.314.00	Baulicher Liegenschaftsunterhalt	21'168.10		27'300		11'796.10	
322.316.00	Mietkosten MSA Areal	2'000.00		5'000		2'000.00	
322.390.00	Verrechneter Personalaufwand	9'500.00		9'600		10'200.00	

Einwohnergemeinde Altdorf

Laufende Rechnung		Rechnung 2008		Voranschlag 2008		Rechnung 2007	
		Aufwand	Ertrag	Aufwand	Ertrag	Aufwand	Ertrag
322.427.00	Mietzinserträge		38'787.00		38'000		39'823.00
322.436.00	Rückerstattungen MSA		14'365.50		19'500		9'529.20
330	Grünanl., Wanderwege, Kinderspielpl.	116'992.60		121'600		133'356.60	
330.313.00	Betriebs- und Verbrauchsmaterial	155.75		4'000		90.00	
330.314.10	Baul Unterh Grünanl Kinderspielplätze	20'426.45		22'400		20'549.30	
330.314.11	Baul Unterh Wanderwege	15'221.00		20'500		12'528.25	
330.314.20	Öffentliche Brunnen, Unterhalt, Wasser	19'572.20		20'000		16'057.85	
330.319.00	Übriger Sachaufwand	717.20		2'100		1'531.20	
330.390.00	Verrechneter Personalaufwand	47'500.00		39'900		66'000.00	
330.391.00	Verrechneter Sachaufwand	4'800.00		4'000		6'600.00	
330.392.00	Verrechnete Zinsen	1'600.00		1'700		2'000.00	
330.393.00	Verrechnete Abschreibungen	7'000.00		7'000		8'000.00	
340	Sportanlagen, Sport Allgemeines	427'651.10	1'180.00	432'100	1'000	446'473.03	1'180.00
340.300.00	Sitz- und Taggelder	1'860.00		2'000		2'320.00	
340.311.00	Anschaffungen Mobiliar, Geräte, Masch.	1'486.40		2'000		2'749.40	
340.312.00	Energie, Heizung, Wasser	11'789.15		13'500		11'683.00	
340.313.00	Betriebs- und Verbrauchsmaterial	10'840.05		11'500		10'105.25	
340.314.00	Baulicher Unterhalt Sportplätze	20'009.75		29'900		29'274.35	
340.314.10	Baulicher Unterhalt Gebäude	1'671.90		3'000		1'443.70	
340.318.10	Sachversicherungen	782.95		800		761.45	
340.364.10	Bürgschaft SGA Altdorf	79'290.10		75'000		75'666.38	
340.364.20	Leistungsauftrag an SGA	110'000.00		110'000		109'608.70	
340.364.30	Amortisation IH-Darlehen SGA Altdorf	94'700.00		90'000		94'700.00	
340.365.00	Beiträge an Private, Vereine, Inst.	6'920.80		6'500		7'820.80	
340.365.10	Jugend sportförderung	37'500.00		35'800		38'940.00	
340.390.00	Verrechneter Personalaufwand	35'100.00		27'400		33'100.00	
340.391.00	Verrechneter Sachaufwand	3'500.00		2'700		3'300.00	
340.392.00	Verrechnete Zinsen	2'200.00		4'000		5'000.00	
340.393.00	Verrechnete Abschreibungen	10'000.00		18'000		20'000.00	
340.434.00	Benützungsgebühren		1'180.00		1'000		1'180.00
350	Freizeitgestaltung übrige	425.00		500		425.00	
350.365.00	Beiträge an Private, Institutionen	425.00		500		425.00	

Einwohnergemeinde Altdorf

Laufende Rechnung		Rechnung 2008		Voranschlag 2008		Rechnung 2007	
		Aufwand	Ertrag	Aufwand	Ertrag	Aufwand	Ertrag
4	Gesundheitswesen	-6'317.80	2'000.00	44'800	1'800	234'973.25	23'116.00
440	Ambulante Krankenpflege	-47'112.05	2'000.00	3'800	1'800	192'213.25	1'600.00
440.318.00	Bereitschaftsdienstentsch. Hebamme	4'000.00		3'600		3'200.00	
440.365.30	Beitrag Mütterberatungsstelle	500.00				6'644.20	
440.365.40	Beiträge an Private, Institutionen	350.00		200		150.00	
440.365.50	Beitrag an Spitex Uri	-51'962.05				182'219.05	
440.461.00	Kantonsbeitrag		2'000.00		1'800		1'600.00
450	Krankheitsbekämpfung	100.00		500		20.00	
450.365.20	Beiträge an Private, Institutionen	100.00		500		20.00	
460	Schulgesundheitsdienst	30'940.25		30'800		33'144.40	21'516.00
460.301.00	Besoldungen	2'881.75		2'800		2'250.05	
460.303.00	Sozialversicherungsbeiträge	188.10		200		140.85	
460.318.10	Schulärztlicher Dienst	12'340.20		12'000		11'491.45	
460.318.20	Schulzahnärztlicher Dienst	15'530.20		15'800		16'062.05	
460.390.00	Verrechneter Personalaufwand					3'200.00	
460.461.00	Kantonsbeiträge						21'516.00
470	Lebensmittelkontrolle	9'754.00		9'700		9'595.60	
470.318.00	Entschädigung Laboratorium Urkantone	9'654.00		9'600		9'495.60	
470.319.00	Übriger Sachaufwand	100.00		100		100.00	

Einwohnergemeinde Altdorf

Laufende Rechnung		Rechnung 2008		Voranschlag 2008		Rechnung 2007	
		Aufwand	Ertrag	Aufwand	Ertrag	Aufwand	Ertrag
5	Soziale Wohlfahrt	3'167'409.15	2'403'953.55	2'391'900	766'700	4'194'801.25	1'444'002.65
500	Sozialversicherung	224'421.40	213'401.60	223'600	218'800	252'729.60	190'209.35
500.303.00	AHV-Verwaltungskostenbeitrag Arbeitgeber					26'985.15	
500.361.00	Beiträge Familienausgleichskasse	212'421.40		211'600		213'744.45	
500.390.00	Verrechneter Personalaufwand	12'000.00		12'000		12'000.00	
500.436.00	Rückerstattung Kinderzulagen		207'401.60		212'800		184'209.35
500.461.00	Entschädigung an AHV-Zweigstelle		6'000.00		6'000		6'000.00
530	Rückerstattungsquoten an den Kanton	-23'860.00				1'290'958.00	92'246.00
530.361.10	Alters- und Hinterlassenenversicherung	-2'101.00				208'441.00	
530.361.20	Invalidenversicherung	-21'048.00				266'248.00	
530.361.30	Ergänzungsleistungen des Kantons					794'629.00	
530.361.40	Familienzulagen Landwirtschaft	-711.00				21'640.00	
530.461.00	Kantonsbeitrag, Finanzausgleich						92'246.00
540	Jugend	117'312.20		128'200		98'765.65	
540.314.00	Baulicher Unterhalt	3'845.20		2'000		1'688.20	
540.318.00	Projekte Kinder- und Jugendpolitik	4'533.30		15'000		1'521.00	
540.365.20	Beitrag an Jugendorganisationen	24'633.70		27'000		20'056.45	
540.365.30	Beitrag an Pro Jugend	70'000.00		70'000		70'000.00	
540.365.40	Beitrag an übrige Institutionen	14'300.00		14'200		5'500.00	
541	Kinder- und Jugendheime	69'046.65		64'000		36'886.00	11'065.80
541.365.10	Beitrag an Kinderhorte und -krippen	69'046.65		64'000		36'886.00	
541.461.00	Rückerstattung Kanton						11'065.80
570	Alters- und Pflegeheime	17'560.40		3'500		3'324.65	
570.365.00	Beitrag an Pflegewohngruppe Höfli	3'560.40		3'500		3'324.65	
570.365.10	Beitrag an Zentrum Höfli AG	14'000.00					
580	Gesetzliche Sozialhilfe	1'598'077.95	992'525.30	1'546'800	435'900	1'860'742.25	1'033'271.95
580.352.00	Anteil Altdorf Sozialdienst Uri Nord	82'686.70					
580.366.10	Hilfe an Urner/innen in Altdorf					876'010.25	
580.366.11	Sozialhilfe an Einwohner	1'432'852.75		1'434'800			
580.366.20	Hilfe an Urner/innen auswärts					43'714.45	
580.366.21	Sozialhilfe an Nichteinwohner	18'238.50					
580.366.40	Hilfe an Schweizer/innen in Altdorf					372'061.40	
580.366.70	Hilfe an Ausländer/innen in Altdorf					568'956.15	

Einwohnergemeinde Altdorf

Laufende Rechnung		Rechnung 2008		Voranschlag 2008		Rechnung 2007	
		Aufwand	Ertrag	Aufwand	Ertrag	Aufwand	Ertrag
580.390.00	Verrechneter Personalaufwand	64'300.00		112'000			
580.436.10	Rückerst. von Urner/innen in Altdorf						355'727.55
580.436.11	Rückerstattung von Einwohnern		986'116.05		435'900		
580.436.21	Rückerstattung von Nichteinwohnern		6'409.25				
580.436.40	Rückerst. von Schweizer/innen in Altdorf						168'451.95
580.436.70	Rückerst. Ausländer/innen in Altdorf						377'490.25
580.461.00	Sonderbeitrag Kanton						131'602.20
581	Sozialdienst Uri Nord	966'373.05	966'373.05				
581.300.20	Sitz- und Taggelder	1'000.00					
581.301.00	Besoldungen	123'077.50					
581.303.00	Sozialversicherungen	23'923.35					
581.310.00	Büromaterial, Drucksachen, Publikationen	12'956.05					
581.311.00	Anschaffungen Büromobiliar, Maschinen	15'473.00					
581.317.00	Spesenentschädigung	641.40					
581.318.00	Aus- und Weiterbildung	2'002.55					
581.318.10	Gutachten und Rechtskosten	3'481.70					
581.319.00	Übriger Sachaufwand	8'694.40					
581.366.00	Sozialhilfe Einwohner	769'923.10					
581.390.00	Verrechneter Personalaufwand	3'300.00					
581.391.00	Verrechneter Sachaufwand	1'900.00					
581.436.00	Rückerstattung Sozialhilfe Einwohner		613'743.25				
581.436.10	Rückerstattung Sozialhilfe angeschl Gden		156'179.85				
581.452.00	Rückerstattung Sozialdienst angeschl Gde		145'349.95				
581.490.00	Verrechnung Personalaufwand		51'100.00				
582	Öffentliche Arbeitsvermittlung	1'197.00				24'387.00	
582.361.00	Arbeitsmarktliche Massnahmen	1'197.00				24'387.00	
583	Projekt TIP	25'673.25	25'221.90				
583.300.20	Sitz- und Taggelder	100.00					
583.301.00	Besoldungen	14'100.95					
583.303.00	Sozialversicherungen	1'897.75					
583.311.00	Anschaffungen Büromob, Maschinen	1'811.00					
583.318.20	Telefon, Porti	99.35					
583.319.00	Übriger Sachaufwand	3'464.20					
583.390.00	Verrechneter Personalaufwand	3'400.00					
583.391.00	Verrechneter Sachaufwand	800.00					

Einwohnergemeinde Altdorf

Laufende Rechnung		Rechnung 2008		Voranschlag 2008		Rechnung 2007	
		Aufwand	Ertrag	Aufwand	Ertrag	Aufwand	Ertrag
583.451.00	Kantonsbeitrag		18'750.00				
583.452.00	Gemeindebeiträge		5'471.90				
583.469.00	Beiträge Dritte		1'000.00				
588	Sozialrat	-184'908.35		95'100		342'989.65	
588.300.10	Amtsentschädigungen	3'655.50		6'900		6'846.00	
588.300.20	Sitz- und Taggelder	2'605.00		7'000		9'630.00	
588.303.00	Sozialversicherungsbeiträge	253.80		500		428.45	
588.310.00	Büromaterial, Drucksachen	394.20		3'000		2'952.30	
588.317.00	Spesenentschädigungen	1'255.30		5'000		4'227.90	
588.318.00	Gutachten, Rechtskosten	7'921.50		5'000		4'700.00	
588.318.10	Sozialdienst Uri; Kostenanteil Altdorf	-1'320.25				7'553.00	
588.319.00	Übriger Sachaufwand	4'604.60		6'000		3'857.15	
588.351.10	Entschädigung an private Sozialdienste	-230'078.00		10'000		211'794.85	
588.390.00	Verrechneter Personalaufwand	25'800.00		51'700		91'000.00	
589	Soziale Wohlfahrt übriges	356'515.60	206'431.70	330'700	112'000	284'018.45	117'209.55
589.300.10	Sitz- und Taggelder	560.00		1'300		330.00	
589.302.00	Besoldungen Aufgabenbetreuung	20'510.75		14'700		19'534.10	
589.303.00	Sozialversicherungsbeiträge	1'338.80		900		1'222.65	
589.317.00	Spesenentschädigungen	1'000.00		1'000		1'000.00	
589.319.00	Übriger Sachaufwand	1'100.00					
589.365.10	Betreuter Mittagstisch	2'605.00		4'200		3'161.00	
589.365.40	Beiträge an übrige Institutionen	7'948.60		8'200		7'845.60	
589.365.50	Integrationsmassnahmen	850.00		1'500		850.00	
589.365.60	Beitrag an Tagesfamilien	12'723.30		11'900		8'065.25	
589.366.00	Alimentenbevorschussungen	243'542.25		287'000		242'009.85	
589.366.10	Schuldenberatung	14'636.90					
589.390.00	Verrechneter Personalaufwand	47'700.00					
589.391.00	Verrechneter Sachaufwand	2'000.00					
589.433.00	Elternbeitrag Aufgabenbetreuung		5'430.00		4'000		4'005.00
589.434.00	Schuldenberatung, Dienstleistungsertrag		3'200.00				
589.434.10	Übriger Ertrag aus Dienstleistungen		4'000.00				
589.436.00	Alimentenbevorschussung, Rückerst.		150'646.85		108'000		112'404.95
589.436.10	Schuldenberatung, Rückerstattungen		16'754.85				
589.461.00	Kantonsbeitrag		26'400.00				799.60

Einwohnergemeinde Altdorf

Laufende Rechnung		Rechnung 2008		Voranschlag 2008		Rechnung 2007	
		Aufwand	Ertrag	Aufwand	Ertrag	Aufwand	Ertrag
6	Verkehr	1'821'394.85	660'275.19	1'892'200	566'600	1'698'429.70	685'478.51
620	Gemeindestrassen und -Plätze	1'543'575.05	603'296.89	1'655'700	523'100	1'524'292.35	645'608.51
620.301.00	Besoldungen Gemeindearbeiter	429'793.50		424'000		414'744.15	
620.303.10	AHV-IV-EO, ALV	25'921.20		25'300		24'184.55	
620.303.20	Personalfürsorge	42'521.40		41'800		41'865.60	
620.303.30	Unfallversicherung	12'528.70		12'000		12'048.10	
620.305.00	Arbeitssicherheit und Gesundheitsschutz	3'994.35		5'000		2'157.20	
620.307.00	Überbrückungsrenten	5'160.00		10'300		10'320.00	
620.311.00	Anschaffung Maschinen, Geräte, Fhzge	9'911.85		9'500		12'903.15	
620.312.10	Strom Strassenbeleuchtung	68'807.90		68'000		69'220.75	
620.312.20	Energie, Heizung Werkhof	2'031.05		4'100		2'733.90	
620.312.30	Strom Parkhaus Schützenmatte	5'920.15		7'500		5'599.80	
620.313.10	Betriebs- und Verbrauchsmaterial	36'146.55		38'000		34'833.65	
620.313.20	Baumaterial, Kies, Asphalt	1'035.65		2'000		1'897.65	
620.313.30	Signalisationen, Markierungen	19'797.05		20'000		20'585.00	
620.313.40	Strassenbenennung, Hausnummerierung	13'658.10		2'000		2'168.35	
620.314.20	Unterhalt Strassenbau	283'685.40		245'000		239'831.40	
620.314.30	Winterdienst	13'846.10		15'000		6'162.70	
620.314.40	Unterhalt Strassenbeleuchtung	35'679.75		56'000		11'158.65	
620.314.50	Baulicher Unterhalt Werkhof	8'699.70		8'000		12'728.55	
620.314.60	Maschinelle Strassenreinigung	48'264.65		56'000		52'682.85	
620.315.00	Unterhalt Maschinen, Geräte, Fhzge	30'614.00		20'000		26'935.00	
620.315.10	Unterhalt Parkleitsystem Parkhaus	317.40		4'000		4'802.25	
620.316.00	Magazinmiete	13'512.00		11'000		13'152.00	
620.317.00	Spesenentschädigungen	465.20		1'000		748.80	
620.318.10	Projektierungen, allg. Verwaltungskosten	22'401.70		30'000		29'243.50	
620.318.11	Strassenkataster	16'258.85		20'000		8'032.65	
620.318.13	Massnahmen VRP, Planung	868.85		5'000			
620.318.20	Sachversicherungen	6'207.70		6'400		6'381.25	
620.318.30	Fuhrleistungen	5'137.05		6'000		5'399.35	
620.318.40	Verkehrsabgaben	3'729.05		3'100		3'318.20	
620.318.60	Beratung Gemeinde, NEAT, Strassennetz	22'178.95		45'000		20'219.45	
620.318.70	Kontrolle ruhender Verkehr	18'994.60		22'000		24'500.40	
620.363.00	Gebühren für Entwässerung	74'831.95		74'000		73'492.10	
620.365.00	Betriebsbeitrag Parkhaus Schützenmatte	19'137.65		27'000		6'988.25	
620.392.00	Verrechnete Zinsen	43'900.00		62'700		64'800.00	

Einwohnergemeinde Altdorf

Laufende Rechnung		Rechnung 2008		Voranschlag 2008		Rechnung 2007	
		Aufwand	Ertrag	Aufwand	Ertrag	Aufwand	Ertrag
620.393.00	Verrechnete Abschreibungen	197'617.05		269'000		258'453.15	
620.427.00	Erträge Plätze, Strassen, Näherbaurechte		49'512.65		20'000		29'277.30
620.434.00	Erträge aus Dienstleistungen		23'538.25		20'300		19'890.20
620.434.10	Parkplatzgebühren (Parkuhren)		174'671.29		160'000		170'110.96
620.436.00	Rückerstattungen		1'172.70		1'000		
620.437.00	Einnahmen aus Ordnungsbussen		83'502.00		85'000		92'430.05
620.490.00	Verrechnung Personalaufwand		259'300.00		227'900		321'100.00
620.491.00	Verrechnung Sachaufwand		11'600.00		8'900		12'800.00
621	Spezialfinanzierungen Parkplätze			1'000	1'000		
621.380.00	Einlage Rückstellung Parkplätze			1'000			
621.434.00	Parkplatzgebühren, Ablösungssummen				1'000		
650	Öffentlicher Verkehr	277'819.80	56'978.30	235'500	42'500	174'137.35	39'870.00
650.310.00	Publikationen, Drucksachen			500			
650.316.00	Miete Veloeinstellplätze Bahnhof	1'076.00		1'100		1'076.00	
650.318.00	Generalabonnement SBB	42'500.00		42'500		34'000.00	
650.319.00	Personenunterstände, Unterhalt	9'085.80		13'300		2'870.35	
650.360.00	Anteil Leistungsauftrag Postautokurse	27'048.00		12'500		12'091.00	
650.364.00	Anteil Leistungsauftrag Auto AG und SBB	154'110.00		116'700		79'649.00	
650.364.10	Anteil Leistungsauftrag Rufbus	11'000.00		11'000		11'451.00	
650.365.00	Leistungsauftrag Luftseilbahn Eggberge	33'000.00		33'000		33'000.00	
650.392.00	Verrechnete Zinsen			900			
650.393.00	Verrechnete Abschreibungen			4'000			
650.434.00	Benützungsgebühren						39'870.00
650.436.00	Rückerstattungen GA		56'978.30		42'500		

Einwohnergemeinde Altdorf

Laufende Rechnung		Rechnung 2008		Voranschlag 2008		Rechnung 2007	
		Aufwand	Ertrag	Aufwand	Ertrag	Aufwand	Ertrag
7	Umwelt und Raumordnung	542'529.75	384'250.80	562'200	219'200	821'171.25	330'264.15
740	Friedhof und Bestattungswesen	205'669.30	1'850.00	220'200	2'100	234'661.95	2'230.00
740.300.00	Sitz- und Taggeld	530.00		1'000		720.00	
740.301.00	Besoldungen Bestattungspersonal	220.00		1'500		3'680.00	
740.303.00	Sozialversicherungsbeiträge	13.85		100		180.25	
740.314.00	Baulicher Unterhalt Liegensch. Rosenberg	410.25		1'600		213.45	
740.317.00	Spesenentschädigungen	12.00		100		119.60	
740.319.00	Allgemeiner Sachaufwand	400.00		1'000			
740.362.20	Betriebskosten Friedhof	204'083.20		199'500		212'248.65	
740.392.00	Verrechnete Zinsen			2'400		3'500.00	
740.393.00	Verrechnete Abschreibungen			13'000		14'000.00	
740.427.00	Mietzinsertrag Liegensch. Rosenberg		1'600.00		1'600		1'580.00
740.436.00	Rückerstattungen		250.00		500		650.00
750	Dorfbach, Gewässer	16'662.55	2'726.00	23'500		8'271.65	
750.314.00	Unterhalt Gewässer	14'762.55		18'000		2'113.75	
750.390.00	Verrechneter Personalaufwand	1'900.00		600			
750.392.00	Verrechnete Zinsen			900		1'200.00	
750.393.00	Verrechnete Abschreibungen			4'000		4'957.90	
750.410.00	Konzessionsgebühren		2'726.00				
770	Grünschnittdeponie / Sammelstellen	129.10		2'000		21'366.55	
770.310.00	Drucksachen, Publikationen			500			
770.313.00	Betriebs- und Verbrauchsmaterial	129.10		500			
770.318.00	Dienstleistungen Dritter			500		2'566.55	
770.319.00	Allgemeiner Sachaufwand			500			
770.390.00	Verrechneter Personalaufwand					18'800.00	
771	Dezentrales Kompostieren / Grünabfuhr			1'500	100	60'811.85	1'715.20
771.310.00	Drucksachen, Publikationen			300			
771.318.00	Dienstleistungen Dritter					59'211.85	
771.319.00	Übriger Sachaufwand			500			
771.390.00	Verrechneter Personalaufwand			700		1'600.00	
771.434.00	Erträge aus Dienstleistungen				100		1'715.20

Einwohnergemeinde Altdorf

Laufende Rechnung		Rechnung 2008		Voranschlag 2008		Rechnung 2007	
		Aufwand	Ertrag	Aufwand	Ertrag	Aufwand	Ertrag
780	Umwelt übriges	255'802.00	367'232.50	233'000	217'000	346'538.20	326'318.95
780.300.00	Sitz- und Taggelder	1'862.10		2'500		3'523.40	
780.310.00	Drucksachen, Publikationen	544.90		2'000		1'500.00	
780.310.10	Informationsveranstaltungen	3'292.05		6'000		11'686.10	
780.313.00	Betriebs- und Verbrauchsmaterial	2'151.50		2'500		1'885.35	
780.314.00	Baulicher Unterhalt öffentl. Toiletten	9'316.00		10'100		13'202.90	
780.314.10	Baul. Unterhalt Tierkörpersammelstelle	17'264.45		6'600		1'210.60	
780.314.20	Unwetterschäden					90'769.75	
780.315.00	Unterhalt Maschinen, Geräte	1'237.55		1'500		1'196.70	
780.318.00	Tierkörperbeseitigung	44'992.95		41'500		42'929.20	
780.318.10	Kontr. Nachruhe, übr. Dienstleistungen	40'071.00		40'100		41'149.20	
780.319.00	Allgemeiner Sachaufwand	20'866.55		5'000		5'754.40	
780.390.00	Verrechneter Personalaufwand	93'600.00		87'700		91'300.00	
780.392.00	Verrechnete Zinsen	5'000.00		5'500		8'100.00	
780.393.00	Verrechnete Abschreibungen	15'602.95		22'000		32'330.60	
780.434.00	Erträge aus Dienstleistungen		2'424.00		2'500		1'608.00
780.436.00	Rückerstattung ZV Abfallbew. Uri		261'510.00		174'500		175'080.00
780.436.10	Rückerstattungen Dritter		55.40		100		374.45
780.451.00	Rückerstattungen Kanton Unwetter		66'472.30				36'633.70
780.452.00	Rückerstattungen von Gemeinden		36'770.80		39'900		34'451.50
780.460.00	Beiträge Bund						78'171.30
790	Raumordnung	64'266.80	12'442.30	82'000		149'521.05	
790.300.00	Sitz- und Taggelder	11'379.50		11'300		3'900.00	
790.310.00	Drucksachen, Publikationen	3'227.15		2'000		502.80	
790.318.00	Dienstleistungen Dritter	6'234.45		7'000		108'835.40	
790.319.00	Allgemeiner Sachaufwand	24'895.15		26'700		32'478.85	
790.365.00	Kostenbeitrag an Gestaltungskonzepte	10'000.00		10'000			
790.366.00	Kostenbeitrag an gesch. Mauern und	8'530.55		25'000		3'804.00	
790.436.00	Rückerstattungen		12'442.30				

Einwohnergemeinde Altdorf

Laufende Rechnung		Rechnung 2008		Voranschlag 2008		Rechnung 2007	
		Aufwand	Ertrag	Aufwand	Ertrag	Aufwand	Ertrag
8	Volkswirtschaft	201'405.52	18'030.00	260'900	17'400	254'733.30	18'477.50
800	Landwirtschaft	5'182.10		6'700		7'490.10	
800.365.10	Beiträge an private Instit., Vereine	4'900.00		4'300		7'200.00	
800.365.20	Beiträge an Private	282.10		300		290.10	
800.390.00	Verrechneter Personalaufwand			2'100			
810	Forstwesen	97'041.30		102'200		110'839.75	
810.300.00	Sitz- und Taggelder	1'350.00		2'000		1'958.50	
810.318.00	Lernpfad Bannwald	1'499.50		4'500		3'655.60	
810.362.10	Unterhalt Bannwald	55'091.80		55'700		61'425.65	
810.392.00	Verrechnete Zinsen	7'100.00		8'000		8'800.00	
810.393.00	Verrechnete Abschreibungen	32'000.00		32'000		35'000.00	
830	Tourismus	54'533.75		61'000		87'108.60	
830.365.10	Beitrag an Altdorf Tourismus	36'000.00		36'000		36'000.00	
830.365.20	Weihnachtsbeleuchtung, übrige Beiträge	18'533.75		25'000		21'108.60	
830.365.30	Beitrag an Skilift Eggberge					30'000.00	
835	Wohnortmarketing	21'317.62		54'900		18'905.35	
835.318.00	Informationsbroschüre Altdorf					16'312.15	
835.318.10	Aufwendungen Neuzuzüger/innen	890.00		5'000		1'470.00	
835.318.20	Massnahmen Wohnortmarketing	368.70		20'000			
835.365.00	Beiträge an private Instit., Vereine	370.00		400		1'123.20	
835.392.00	Verrechnete Zinsen	3'600.00		5'500			
835.393.00	Verrechnete Abschreibungen	16'088.92		24'000			
840	Warenmarkt	20'746.25	18'030.00	22'500	17'400	22'079.85	18'477.50
840.310.00	Drucksachen, Publikationen	6'179.45		5'000		6'774.45	
840.311.00	Anschaffung Einrichtungen	2'324.80		2'500		1'898.05	
840.315.00	Unterhalt Einrichtungen	1'010.20		1'500		886.10	
840.318.00	Flohmarkt Unterlehn	1'094.95		1'200		383.05	
840.319.00	Übriger Sachaufwand	2'636.85		2'000		2'638.20	
840.390.00	Verrechneter Personalaufwand	7'500.00		10'300		9'500.00	
840.434.00	Marktständegebühren		18'030.00		17'400		18'477.50
850	Industrie, Gewerbe, Handel	2'584.50		13'600		8'309.65	
850.318.00	Wirtschaftsförderung			11'000		5'725.15	
850.365.10	Beitrag Regional-Entwicklungsverband Uri	2'584.50		2'600		2'584.50	

Einwohnergemeinde Altdorf

Laufende Rechnung		Rechnung 2008		Voranschlag 2008		Rechnung 2007	
		Aufwand	Ertrag	Aufwand	Ertrag	Aufwand	Ertrag
9	Finanzen und Steuern	6'652'365.38	22'943'128.16	4'671'400	22'258'800	4'581'103.34	22'661'669.32
900	Gemeindesteuern	263'532.95	17'544'459.09	272'700	17'034'500	247'524.20	18'411'282.00
900.329.00	Vergütungs- und Ausgleichzinsen	37'107.40		50'000		45'022.10	
900.330.00	Abschreibungen	35'558.40		40'000		93'170.30	
900.330.10	Erlasse	26'267.15		25'000		32'344.10	
900.351.00	Inkassoprovision jur. Personen	2'700.00		7'000		76'987.70	
900.390.00	Verrechneter Personalaufwand	161'900.00		150'700			
900.400.10	Steuern laufendes Jahr, nat. Personen		13'073'311.35		12'730'700		13'255'674.80
900.400.20	Steuern Vorjahre, nat. Personen		383'390.60		590'600		438'543.12
900.400.30	Quellensteuern		463'335.15		350'000		482'467.33
900.401.10	Steuern laufendes Jahr, jur. Personen		2'997'052.20		2'986'500		3'633'136.40
900.401.20	Steuern Vorjahre, jur. Personen		441'553.65		200'000		165'196.75
900.406.00	Hundesteuern		8'680.00		8'000		8'600.00
900.421.00	Verzugszinsen		15'257.94		18'000		9'137.40
900.444.00	Teilkomp Steuerausfall Gesetzesänd						225'608.40
900.451.00	Inkassoprovision Einzug Staatssteuern		116'982.00		110'700		148'857.05
900.452.00	Inkassoprovision Einzug Kirchensteuern		44'896.20		40'000		44'060.75
920	Finanzausgleich	1'002'535.00	644'189.00	1'131'300	664'600		
920.341.00	Beitrag in Ressourcenausgleich	862'469.00		991'200			
920.341.40	Beitrag in Härteausgleich	140'066.00		140'100			
920.444.10	Beitrag aus Bevölkerungslastenausgleich		347'914.00		368'300		
920.444.20	Beitrag aus Landschaftslastenausgleich		46'275.00		46'300		
920.444.30	Beitrag aus Zentrumsleistungsausgleich		250'000.00		250'000		
930	Anteile und Konzessionen	206'000.00	1'200'646.30	206'000	918'000	206'000.00	747'712.40
930.351.00	Kostenanteil Liegenschaftsschätzungen	206'000.00		206'000		206'000.00	
930.410.00	Konzessionsgebühr EWA		675'602.00		430'000		437'106.00
930.441.10	Anteil Grundstückgewinnsteuern		362'453.00		400'000		223'011.00
930.441.30	Anteil Erbschaftssteuern		149'526.55		75'000		74'716.15
930.441.40	Anteil Wirtschafts- und Getränkeverkäufe		13'064.75		13'000		12'879.25

Einwohnergemeinde Altdorf

Laufende Rechnung		Rechnung 2008		Voranschlag 2008		Rechnung 2007	
		Aufwand	Ertrag	Aufwand	Ertrag	Aufwand	Ertrag
940	Kapitaldienst	845'531.41	845'506.30	934'300	934'300	927'899.96	927'836.57
940.318.00	Postcheckgebühren, Bankspesen	18'388.46		16'800		17'834.76	
940.321.00	Passivzinsen kurzfristige Verbindlichk.	1'160.00		1'500		900.00	
940.322.00	Darlehenszinsen	825'982.95		916'000		909'165.20	
940.421.00	Ertrag aus Festgeldern und Bankguthaben		86'906.30		41'400		73'586.02
940.421.10	Zins Kontokorrente Wasser und Abwasser		144'200.00		208'500		130'150.00
940.423.00	Verzinsung Liegenschaften						207'725.55
940.426.00	Ertrag Beteiligungen Verwaltungsvermögen		26'300.00		24'400		24'575.00
940.492.00	Verrechnung Zinsen Verwaltungsverm		381'700.00		452'200		491'800.00
940.492.10	Verrechnung Zinsen Finanzverm		206'400.00		207'800		
942	Grundeigentum Finanzvermögen	316'690.90	494'388.25	284'100	367'400		31'282.45
942.301.00	Besoldungen	829.40		1'500			
942.311.00	Anschaffgn Masch, Geräte Mobilien			3'000			
942.312.00	Energie, Wasser, Heizung	31'426.00		24'400			
942.313.00	Verbrauchsmaterialien	141.65		2'500			
942.314.00	Baulicher Unterhalt	62'134.80		33'000			
942.315.00	Unterhalt Geräte, Maschinen	4'034.50		3'000			
942.318.00	Versicherungen, Gebühren	8'024.55		7'000			
942.390.00	Verrechnete Personalkosten	3'700.00		1'900			
942.392.00	Verrechnete Zinsen	206'400.00		207'800			
942.423.00	Liegenschaftserträge		386'366.00		348'100		
942.424.10	Buchgewinne auf Finanzliegenschaften		100'543.90				31'282.45
942.436.00	Rückerstattung Nebenkosten		7'478.35		19'300		
990	Abschreibungen	4'018'075.12	1'712'239.22	1'843'000	1'843'000	3'199'679.18	1'960'238.80
990.330.00	Abschreibungen Finanzvermögen	37'017.25					
990.331.00	Abschreibungen Verwaltungsverm., ordentl	1'712'239.22		1'843'000		1'960'238.80	
990.332.00	Abschreibungen Verwaltungsverm., zusätzl	2'268'818.65				1'239'440.38	
990.493.00	Verrechnung Abschreibungen		1'712'239.22		1'843'000		1'960'238.80
995	Neutrale Aufwändungen und Erträge		501'700.00		497'000		583'317.10
995.480.00	Entnahme aus Vorfinanzierung Bernarda		407'000.00		407'000		446'000.00
995.480.10	Entnahme aus Vorfinanzierung SGA		94'700.00		90'000		94'700.00
995.481.10	Anteil nachrichtenlose Vermögen						42'617.10

Einwohnergemeinde Altdorf

LAUFENDE RECHNUNG		Rechnung 2008		Voranschlag 2008		Rechnung 2007	
		Aufwand	Ertrag	Aufwand	Ertrag	Aufwand	Ertrag
3	AUFWAND	32'127'333.90		29'605'500		31'863'165.08	
30	Personalaufwand	13'560'248.29		13'415'300		13'459'947.89	
31	Sachaufwand	4'261'265.32		4'211'900		3'832'164.76	
32	Passivzinsen	864'250.35		967'500		955'087.30	
33	Abschreibungen	4'079'900.67		1'908'000		3'325'193.58	
34	Anteile und Beiträge ohne Zweckbindung	1'002'535.00		1'131'300			
35	Entschädigungen an Gemeinwesen	160'495.70		339'000		600'047.45	
36	Eigene Beiträge	5'044'798.35		4'310'400		6'040'535.08	
37	Durchlaufende Beiträge					500'599.22	
38	Einlagen Spezialfinanzierungen	13'001.00		16'000		60'651.00	
39	Interne Verrechnungen	3'140'839.22		3'306'100		3'088'938.80	
4	ERTRAG		32'127'333.90		29'301'200		31'863'165.08
40	Steuern		17'367'322.95		16'865'800		17'983'618.40
41	Regalien und Konzessionen		678'328.00		430'000		437'106.00
42	Vermögenserträge		1'042'586.79		884'800		728'982.22
43	Entgelte		3'848'136.54		2'197'300		2'801'005.19
44	Anteile und Beiträge ohne Zweckbindung		1'169'233.30		1'152'600		536'214.80
45	Rückerstattungen von Gemeinwesen		790'336.35		556'900		587'362.60
46	Beiträge für eigene Rechnung		3'560'650.75		3'384'700		4'574'334.85
47	Durchlaufende Beiträge						500'599.22
48	Entnahmen Spezialfinanzierungen		529'900.00		523'000		625'003.00
49	Interne Verrechnungen		3'140'839.22		3'306'100		3'088'938.80

Einwohnergemeinde Altdorf

LAUFENDE RECHNUNG		Rechnung 2008		Voranschlag 2008		Rechnung 2007	
		Aufwand	Ertrag	Aufwand	Ertrag	Aufwand	Ertrag
3	AUFWAND	32'127'333.90		29'605'500		31'863'165.08	
30	Personalaufwand	13'560'248.29		13'415'300		13'459'947.89	
300	Behörden, Kommissionen	299'706.90		307'100		298'788.70	
301	Löhne Verwaltungs- und Betriebspersonal	3'834'064.60		3'650'300		3'529'932.10	
302	Löhne Lehrkräfte	7'387'921.50		7'418'900		7'591'010.70	
303	Sozialversicherungsbeiträge	1'948'724.54		1'942'200		1'906'508.54	
305	Arbeitssicherheit und Gesundheitsschutz	19'915.45		20'600		18'638.55	
306	Dienstkleider, Wohn- und Verpfl.zulage	13'283.95		12'100		6'854.80	
307	Rentenleistungen	38'995.05		46'500		50'761.80	
309	Übriger Personalaufwand	17'636.30		17'600		57'452.70	
31	Sachaufwand	4'261'265.32		4'211'900		3'832'164.76	
310	Büro- und Schulmaterialien, Drucksachen	438'799.50		429'300		418'884.80	
311	Möbilien, Maschinen, Fahrzeuge	433'943.85		456'600		348'886.65	
312	Wasser, Energie, Heizmaterialien	422'105.60		419'000		344'741.70	
313	Verbrauchsmaterialien	208'512.90		202'500		178'942.55	
314	Baulicher Unterhalt durch Dritte	1'202'072.75		1'159'000		974'847.90	
315	Übriger Unterhalt durch Dritte	272'732.15		266'900		317'452.50	
316	Mieten, Pachten, Benützungskosten	133'451.10		131'200		122'980.40	
317	Spesenentschädigungen	77'948.95		82'700		71'918.80	
318	Dienstleistungen und Honorare	906'527.07		914'900		925'706.71	
319	Übriger Sachaufwand	165'171.45		149'800		127'802.75	
32	Passivzinsen	864'250.35		967'500		955'087.30	
321	Kurzfristige Schulden	1'160.00		1'500		900.00	
322	Mittel- und langfristige Schulden	825'982.95		916'000		909'165.20	
329	Übrige Passivzinsen	37'107.40		50'000		45'022.10	
33	Abschreibungen	4'079'900.67		1'908'000		3'325'193.58	
330	Steuern, Finanzvermögen	98'842.80		65'000		125'514.40	
331	Ordentl. Abschreibungen Verwaltungsverm	1'712'239.22		1'843'000		1'960'238.80	
332	Zusätzl. Abschreibungen Verwaltungsverm	2'268'818.65				1'239'440.38	
34	Anteile und Beiträge ohne Zweckbindung	1'002'535.00		1'131'300			
341	Beiträge an Gemeinden	1'002'535.00		1'131'300			

Einwohnergemeinde Altdorf

LAUFENDE RECHNUNG		Rechnung 2008		Voranschlag 2008		Rechnung 2007	
		Aufwand	Ertrag	Aufwand	Ertrag	Aufwand	Ertrag
35	Entschädigungen an Gemeinwesen	160'495.70		339'000		600'047.45	
351	Kanton	55'879.00		313'000		573'868.55	
352	Gemeinden	104'616.70		26'000		26'178.90	
36	Eigene Beiträge	5'044'798.35		4'310'400		6'040'535.08	
360	Bund	27'048.00		12'500		12'091.00	
361	Kanton	189'758.40		211'600		1'529'089.45	
362	Gemeinden	271'437.15		270'200		286'702.20	
363	Eigene Anstalten	74'831.95		74'000		73'492.10	
364	Gemischtwirtschaftl. Unternehmen	449'100.10		402'700		371'075.08	
365	Private Institutionen	1'463'345.70		1'488'100		1'523'460.15	
366	Private Haushalte, Sozialunterstützungen	2'569'277.05		1'851'300		2'244'625.10	
37	Durchlaufende Beiträge					500'599.22	
373	Eigene Anstalten					500'599.22	
38	Einlagen Spezialfinanzierungen	13'001.00		16'000		60'651.00	
380	Spezialfinanzierungen, Spezialfonds	13'001.00		16'000		60'651.00	
39	Interne Verrechnungen	3'140'839.22		3'306'100		3'088'938.80	
390	Verrechneter Personalaufwand	785'400.00		758'400		598'000.00	
391	Verrechneter Sachaufwand	55'100.00		44'700		38'900.00	
392	Verrechnete Zinsen	588'100.00		660'000		491'800.00	
393	Verrechnete Abschreibungen	1'712'239.22		1'843'000		1'960'238.80	

Einwohnergemeinde Altdorf

LAUFENDE RECHNUNG		Rechnung 2008		Voranschlag 2008		Rechnung 2007	
		Aufwand	Ertrag	Aufwand	Ertrag	Aufwand	Ertrag
4	ERTRAG		32'127'333.90		29'301'200		31'863'165.08
40	Steuern		17'367'322.95		16'865'800		17'983'618.40
400	Einkommens- und Vermögenssteuern		13'920'037.10		13'671'300		14'176'685.25
401	Ertrags- und Kapitalsteuern		3'438'605.85		3'186'500		3'798'333.15
406	Hundetaxen		8'680.00		8'000		8'600.00
41	Regalien und Konzessionen		678'328.00		430'000		437'106.00
410	Regalien und Konzessionen		678'328.00		430'000		437'106.00
42	Vermögenserträge		1'042'586.79		884'800		728'982.22
421	Guthaben		246'364.24		267'900		212'873.42
423	Liegenschaftserträge Finanzvermögen		386'366.00		348'100		207'725.55
424	Buchgewinne auf Anlagen Finanzvermögen		100'543.90				31'282.45
426	Beteiligungen des Verwaltungsvermögens		26'300.00		24'400		24'575.00
427	Liegenschaftserträge Verwaltungsvermögen		283'012.65		244'400		252'525.80
43	Entgelte		3'848'136.54		2'197'300		2'801'005.19
430	Ersatzabgaben		157'748.80		161'400		204'552.00
431	Gebühren für Amtshandlungen		239'653.55		233'700		221'354.69
433	Schulgelder		26'695.00		26'200		32'375.00
434	Benützungsgebühren, Dienstleistungen		473'651.39		428'100		484'797.66
436	Rückerstattungen		2'866'885.80		1'262'900		1'765'495.79
437	Ordnungsbussen		83'502.00		85'000		92'430.05
44	Anteile und Beiträge ohne Zweckbindung		1'169'233.30		1'152'600		536'214.80
441	Anteile an Kantoneinnahmen		525'044.30		488'000		310'606.40
444	Kantonsbeiträge		644'189.00		664'600		225'608.40
45	Rückerstattungen von Gemeinwesen		790'336.35		556'900		587'362.60
450	Bund		80'568.50		80'000		131'853.80
451	Kanton		273'856.00		177'800		252'783.55
452	Gemeinden		435'911.85		299'100		202'725.25

Einwohnergemeinde Altdorf

LAUFENDE RECHNUNG		Rechnung 2008		Voranschlag 2008		Rechnung 2007	
		Aufwand	Ertrag	Aufwand	Ertrag	Aufwand	Ertrag
46	Beiträge für eigene Rechnung		3'560'650.75		3'384'700		4'574'334.85
460	Bund		13'876.75		12'900		92'524.85
461	Kanton		3'545'774.00		3'371'800		4'481'810.00
469	Uebrige		1'000.00				
47	Durchlaufende Beiträge						500'599.22
473	Eigene Anstalten						500'599.22
48	Entnahmen Spezialfinanzierungen		529'900.00		523'000		625'003.00
480	Entnahmen aus Spezialfinanzierungen		529'900.00		523'000		582'385.90
481	Ausserordentliche Erträge						42'617.10
49	Interne Verrechnungen		3'140'839.22		3'306'100		3'088'938.80
490	Verrechneter Personalaufwand		785'400.00		758'400		598'000.00
491	Verrechneter Sachaufwand		55'100.00		44'700		38'900.00
492	Verrechnete Zinsen		588'100.00		660'000		491'800.00
493	Verrechnete Abschreibungen		1'712'239.22		1'843'000		1'960'238.80

Einwohnergemeinde Altdorf

Investitionsrechnung		Rechnung 2008		Voranschlag 2008		Rechnung 2007	
		Ausgaben	Einnahmen	Ausgaben	Einnahmen	Ausgaben	Einnahmen
0	Allgemeine Verwaltung	98'840.30		80'000		70'000.00	
020	Gemeindeverwaltung	18'840.30				70'000.00	
020.506.00	Telefonzentrale	18'840.30				70'000.00	
093	Fremdenspital	80'000.00		80'000			
093.503.00	Renovation Fremdenspital	80'000.00		80'000			
1	Rechtsschutz und Sicherheit	211'500.00	105'750.00	211'500			
140	Feuerwehr und Feuerpolizei	211'500.00	105'750.00	211'500			
140.506.00	Übernahme Fahrzeuge Armeelöschzug	211'500.00		211'500			
140.661.00	Kantonsbeitrag		105'750.00				
2	Bildung	328'476.00		335'000			
217	Schulliegenschaften und -anlagen	328'476.00		335'000			
217.503.35	Renovation Schulhaus Hagen	118'476.00		125'000			
217.503.36	Renovation Schwesternhaus Bernarda	210'000.00		210'000			
3	Kultur und Freizeit	1'014'638.00		1'050'000		-16'464.25	
310	Denkmalpflege, Heimatschutz	-35'362.00				5'967.40	
310.503.10	Sanierung öffentl. Brunnen					5'967.40	
310.562.40	Beitrag Renov. Suworow-Haus	-35'362.00					
321	Tellspielhaus					-22'431.65	
321.503.10	Sanierungskosten Tellspielhaus					-22'431.65	
340	Sportanlagen, Sport Allgemein	1'050'000.00		1'050'000			
340.501.11	Projektierung Sportanlage Eyschachen	50'000.00		50'000			
340.564.00	Beitrag Ausbau Schwimmbad	1'000'000.00		1'000'000			

Einwohnergemeinde Altdorf

Investitionsrechnung		Rechnung 2008		Voranschlag 2008		Rechnung 2007	
		Ausgaben	Einnahmen	Ausgaben	Einnahmen	Ausgaben	Einnahmen
6	Verkehr	1'882'654.35	13'473.45	389'000		2'408'348.05	
620	Gemeindestrassen und -plätze	1'882'654.35	13'473.45	389'000		2'408'348.05	
620.501.62	Erneuerung Lehnplatz					54'528.00	
620.501.73	Sanierung Spitalstrasse					820'000.00	
620.501.75	Sanierung Grenzgasse			60'000			
620.501.80	Strassenbeleuchtung (Ausbau/Ersatz)					26'229.75	
620.501.85	Sanierung Hellgasse/Obere Fabrikstr.	1'675'000.00				1'500'000.00	
620.501.91	Sanierung Schwimmbadstrasse	127'812.85		240'000		7'590.30	
620.501.92	Übern Teil Schützeng 7a und Platzgestalt	-1'702.65					
620.502.40	Kleinprojekte Velo/Fussgänger	81'544.15		89'000			
620.669.00	Beiträge Dritter		13'473.45				
7	Umwelt und Raumordnung	239'696.10		30'000		186'027.40	251'974.40
780	Umwelt übriges					71'092.80	234'116.00
780.503.10	Neubau Regionale Tierkörpersammelstelle					6'718.95	
780.503.20	Umbau WC-Anlage Zeughaus					64'373.85	
780.662.00	Gemeindebeiträge						234'116.00
790	Raumordnung	239'696.10		30'000		114'934.60	17'858.40
790.509.00	Orts- und Zonenplanung					106'979.20	
790.576.00	ALMAUSA, Durchlaufende Beiträge	239'696.10		30'000		7'955.40	
790.670.00	ALMAUSA, Bundesbeiträge						17'858.40
8	Volkswirtschaft	122'113.10	12'000.00	150'000	105'000	50'003.45	
810	Forstwesen	150'000.00		150'000	105'000		
810.501.45	Steinschlagschutz; div. Kleinprojekte	150'000.00		150'000			
810.660.00	Bundesbeitrag				52'500		
810.661.00	Kantonsbeitrag				52'500		
835	Wohnortmarketing	-27'886.90	12'000.00			50'003.45	
835.509.10	Leitsystem					-12'230.20	
835.509.20	Touristische Beschilderungen	-27'886.90				62'233.65	
835.661.00	Kantonsbeitrag		12'000.00				

Einwohnergemeinde Altdorf

Bestandesrechnung		01. Januar 2008	Veränderung		31. Dezember 2008
1	AKTIVEN	44'790'673.34	199'012'420.04	202'492'611.87	41'310'481.51
10	Finanzvermögen	22'241'785.37	194'996'198.29	196'404'244.13	20'833'739.53
100	Flüssige Mittel	1'909'399.15	135'253'466.98	133'013'431.81	4'149'434.32
1000	Kassen	30'329.10	604'546.05	597'101.60	37'773.55
1000.01	Kasse	30'329.10	604'546.05	597'101.60	37'773.55
1001	Post	403'556.19	49'231'653.83	48'687'579.76	947'630.26
1001.01	Postcheck 60-991-2	403'556.19	49'231'653.83	48'687'579.76	947'630.26
1002	Banken	1'475'513.86	85'417'267.10	83'728'750.45	3'164'030.51
1002.01	Kontokorrent UKB 184040-1213	1'205'661.05	82'959'241.45	81'355'837.45	2'809'065.05
1002.02	Kontokorrent CS 361000-71	129'939.21	25'853.55	3'168.50	152'624.26
1002.05	Kontokorrent RB Urner Unterland 2359.01	72'559.75	272'452.50	242'996.40	102'015.85
1002.06	Kontokorrent UBS 233.756.B1 A	67'353.85	2'159'719.60	2'126'748.10	100'325.35
101	Guthaben	11'788'677.82	59'085'559.71	62'661'257.07	8'212'980.46
1010	Vorschüsse	367'132.75		37'017.25	330'115.50
1010.04	Quartierrichtplanung Winkel Nord	17'757.15		874.65	16'882.50
1010.05	Quartierrichtplanung Winkel Süd	31'489.95		9'228.10	22'261.85
1010.06	Quartierrichtplanung Winterberg	98'659.70			98'659.70
1010.07	Quartierrichtplanung Crivelliweg/Stöckli	83'253.90			83'253.90
1010.08	Quartierrichtplanung Hofstatt	135'972.05		26'914.50	109'057.55
1011	Kontokorrente	4'250'115.88	954'531.21	475'996.10	4'728'650.99
1011.01	Wasserversorgung	4'836'572.23	154'200.00	465'996.10	4'524'776.13
1011.02	Abwasserentsorgung	-586'456.35	800'331.21	10'000.00	203'874.86
1012	Ausstehende Steuern	3'272'765.62	40'524'776.60	41'441'105.50	2'356'436.72
1012.01	Gemeindesteuern	1'232'895.02	13'461'806.75	13'862'489.50	832'212.27
1012.11	Staatssteuern	1'882'635.05	24'937'462.75	25'411'706.95	1'408'390.85
1012.21	Kath. Kirchensteuern	130'835.55	1'756'753.75	1'793'741.45	93'847.85

Einwohnergemeinde Altdorf

Bestandesrechnung		01. Januar 2008	Veränderung		31. Dezember 2008
1012.31	Evang.-Ref. Kirchensteuern	16'606.55	221'553.30	223'316.40	14'843.45
1012.41	Feuerwehrpflichtersatz	9'793.45	147'200.05	149'851.20	7'142.30
1013	Rückerstattungen von Gemeinwesen	584'169.85	198'624.90	728'896.30	53'898.45
1013.01	Rückerstattungen von Gemeinwesen	584'169.85	198'624.90	728'896.30	53'898.45
1014	Beiträge von Gemeinwesen	-159'334.00	365'257.00	82'823.00	123'100.00
1014.01	Kantonsbeiträge	-159'334.00	365'257.00	82'823.00	123'100.00
1015	Andere Debitoren	973'827.72	3'542'370.00	3'895'418.92	620'778.80
1015.10	Debitoren Einmalgebühren	799'454.55	3'444'558.65	3'721'045.75	522'967.45
1015.11	Verrechnungssteuern ESTV	21'967.87	23'762.70	21'967.87	23'762.70
1015.15	Andere Debitoren	152'405.30	74'048.65	152'405.30	74'048.65
1016	Festgelder	2'500'000.00	13'500'000.00	16'000'000.00	
1016.07	Festgeld Urner Kantonalbank	2'500'000.00	13'500'000.00	16'000'000.00	
102	Anlagen	8'246'126.70	454'323.20	431'973.55	8'268'476.35
1020	Wertschriften, Guthaben	30'207.25	34'999.65	2'508.85	62'698.05
1020.32	Sparkonto Fonds Soziale Zwecke	30'207.25	186.50	2'508.85	27'884.90
1021.01	Aktien und Anteilscheine		34'813.15		34'813.15
1022	Darlehen	1'267'092.65	212'850.50	209'943.15	1'270'000.00
1022.01	Darlehen Schwimmbadgenossenschaft SGA	1'040'000.00	194'290.10	79'290.10	1'155'000.00
1022.02	Darlehen Stiftung Pflegewohngruppe Höfli	115'000.00	3'560.40	3'560.40	115'000.00
1022.05	Darlehen Amtsvormundschaft Uri	112'092.65	15'000.00	127'092.65	
1023	Liegenschaften	6'875'212.20	106'000.00	106'000.00	6'875'212.20
1023.01	Landparzelle Herrengasse/Dr. V. Müller	102'252.50			102'252.50
1023.03	Landparzelle Flüelerstrasse	305'245.15			305'245.15
1023.04	Landparzelle unteres Jakobsried	73'161.10			73'161.10
1023.11	Liegenschaft mit Umgelände Flüelerstr 96	295'553.00			295'553.00
1023.12	Liegenschaft Rynächtstr. 13 / RUA	2'926'024.85			2'926'024.85
1023.16	Landparzelle und Schuppen Byfang Süd	467'699.95			467'699.95
1023.17	Liegenschaft Dr. V. Müller; Haus	1'818'781.80			1'818'781.80
1023.20	MSA - Moosbad	408'680.55			408'680.55

Einwohnergemeinde Altdorf

Bestandesrechnung		01. Januar 2008	Veränderung		31. Dezember 2008
1023.21	MSA - Lagerhallen	477'813.30			477'813.30
1023.22	Wohnhaus Winkelplatz 11		106'000.00	106'000.00	
1025	Vorräte	73'614.60	100'473.05	113'521.55	60'566.10
1025.02	Sekundarschule, Schulmaterial	3'831.00	4'379.75	3'831.00	4'379.75
1025.03	Schulverwaltung, Fotokopiermaterial	25'425.05	43'485.80	52'589.50	16'321.35
1025.11	Schweizer Reisekasse REKA	11'776.05	52'607.50	53'118.55	11'265.00
1025.21	Heizölvorrat	32'582.50		3'982.50	28'600.00
103	Aktive Rechnungsabgrenzung	297'581.70	202'848.40	297'581.70	202'848.40
1030	Transitorische Aktiven	297'581.70	202'848.40	297'581.70	202'848.40
1030.03	Übrige	297'581.70	202'848.40	297'581.70	202'848.40
11	Verwaltungsvermögen	22'548'887.97	4'016'221.75	6'088'367.74	20'476'741.98
114	Sachgüter	21'522'929.52	2'693'583.75	4'896'698.64	19'319'814.63
1140	Grundstücke	187'000.00		116'000.00	71'000.00
1140.01	Oberes Jakobsried	78'000.00		7'000.00	71'000.00
1140.02	Sanierung Sportplatz Schützenmatte	109'000.00		109'000.00	
1141	Tiefbauten	4'937'274.75	2'032'654.35	732'561.05	6'237'368.05
1141.06	Sanierung Schwimmbadstrasse	7'590.30	127'812.85	135'403.15	
1141.07	Sanierung Besslerweg	107'189.05		107'189.05	
1141.11	Lehnplatz	1'627'528.00	81'544.15	138'528.00	1'570'544.15
1141.12	Sanierung Hellgasse	1'500'000.00	1'675'000.00	13'473.45	3'161'526.55
1141.13	Sanierung Spitalstrasse	820'000.00			820'000.00
1141.14	Sanierung Stoffelgasse	139'000.00		139'000.00	
1141.16	Bannwald Waldbauliche Massnahmen	366'000.00	150'000.00	32'000.00	484'000.00
1141.17	Sanierung öffentliche Brunnen	148'967.40		148'967.40	
1141.18	Winkelplatz	221'000.00	-1'702.65	18'000.00	201'297.35
1143	Hochbauten	16'314'654.77	430'589.10	3'733'797.29	13'011'446.58
1143.03	Schul- und Sportanlage Feldli	882'000.00		77'000.00	805'000.00
1143.04	Park- und Tourismussteitsysteme	178'088.92	-27'886.90	150'202.02	
1143.06	Renovation Schwesternhaus Bernarda		210'000.00		210'000.00

Einwohnergemeinde Altdorf

Bestandesrechnung		01. Januar 2008	Veränderung	31. Dezember 2008
1143.07	Gemeindehaus	1'478'000.00		1'348'000.00
1143.08	Schulhaus Marianisten	870'000.00		794'000.00
1143.09	Fremdenspital	905'000.00	80'000.00	905'000.00
1143.10	Schulhaus Bernarda	4'641'000.00		2'286'970.58
1143.11	Regionale Tierkörpersammelstelle	15'602.95		15'602.95
1143.14	Tellspielhaus	1'531'568.35		1'395'000.00
1143.15	Liegenschaft Karl Jauch	224'000.00		224'000.00
1143.16	Schulhaus St. Karl	5'108'000.00		4'660'000.00
1143.17	Schulhaus Hagen	122'394.55	118'476.00	229'476.00
1143.20	Sportanlage Eyschachen		50'000.00	50'000.00
1143.21	Feuerwehrmagazin	70'000.00		64'000.00
1143.31	MZG Winkel	289'000.00		264'000.00
1146	Mobilien, Maschinen, Fahrzeuge	84'000.00	230'340.30	314'340.30
1146.01	EDV-Anlage	76'000.00	18'840.30	94'840.30
1146.06	Maschinen, Fahrzeuge Feuerwehr	8'000.00	211'500.00	219'500.00
115	Darlehen und Beteiligungen	741'979.25	358'000.00	29'057.00
1152	Gemeinden	358'000.00	358'000.00	716'000.00
1152.01	Abwasser Uri AG	358'000.00	358'000.00	716'000.00
1153	Eigene Anstalten	9'242.90		9'242.90
1153.01	Bestand Festival Alpentöne	9'242.90		9'242.90
1154	Gemischtwirtschaftl. Unternehmungen	53'100.00		53'100.00
1154.01	Gemischtwirtschaftliche Unternehmungen	53'100.00		53'100.00
1155	Private Institutionen	321'636.35		29'057.00
1155.01	Private Institutionen	321'636.35		29'057.00
117	Übrige aktivierte Ausgaben	283'979.20	964'638.00	1'162'612.10
1171	Übrige aktivierte Ausgaben	283'979.20	964'638.00	86'005.10
1171.01	Orts- und Zonenplanung	106'979.20		20'974.10
1171.09	Beitrag Renov. Suworow-Haus	177'000.00	-35'362.00	141'638.00
1171.10	Beitrag Ausbau Schwimmbad		1'000'000.00	1'000'000.00

Einwohnergemeinde Altdorf

Bestandesrechnung		01. Januar 2008	Veränderung		31. Dezember 2008
2	PASSIVEN	44'790'673.34	91'487'383.95	94'967'575.78	41'310'481.51
20	Fremdkapital	37'904'644.88	61'523'607.40	62'539'985.91	36'888'266.37
200	Laufende Verpflichtungen	4'606'687.73	50'331'733.85	50'931'455.36	4'006'966.22
2000	Kreditoren	2'553'055.78	23'411'098.80	23'258'129.21	2'706'025.37
2000.00	Kreditoren Sammelkonto	990'474.05	17'192'750.80	17'273'097.60	910'127.25
2000.01	Kreditoren allgemein	1'564'097.50	1'789'496.55	1'564'097.50	1'789'496.55
2000.80	Durchlaufskonto Schuldenberatung	188.90	35'163.10	35'352.00	
2000.90	Ausgleichskasse		1'754'585.00	1'748'944.45	5'640.55
2000.91	Unfallversicherung	-13'184.34	186'544.20	184'311.81	-10'951.95
2000.92	Staatliche Versicherungskasse		2'165'353.20	2'165'353.20	
2000.93	Krankentaggeldversicherung	10'130.02	32'495.60	31'622.90	11'002.72
2000.98	Durchlaufskonto	1'349.65	254'710.35	255'349.75	710.25
2005	Durchlaufende Beiträge	23'554.80		239'696.10	-216'141.30
2005.01	Altdorfer Mauer Sanierung ALMAUSA	23'554.80		239'696.10	-216'141.30
2007	Abrechnungskonten Steuern	2'030'077.15	26'920'635.05	27'433'630.05	1'517'082.15
2007.11	Kanton Uri	1'882'635.05	24'937'489.15	25'411'733.35	1'408'390.85
2007.21	Kath. Kirchgemeinde	130'835.55	1'761'592.60	1'798'580.30	93'847.85
2007.31	Evang.-Ref. Kirchgemeinde	16'606.55	221'553.30	223'316.40	14'843.45
202	Mittel- und langfristige Schulden	27'910'900.00	5'100'000.00	7'221'600.00	25'789'300.00
2021	Feste Vorschüsse	27'910'900.00	5'100'000.00	7'221'600.00	25'789'300.00
2021.03	IHG-Darlehen Bund	910'900.00		121'600.00	789'300.00
2021.04	Pax Versicherungen	3'000'000.00			3'000'000.00
2021.07	Schweiz. Lebensvers. und Rentenanstalt	6'000'000.00		4'000'000.00	2'000'000.00
2021.08	Winterthur Versicherungen	8'500'000.00			8'500'000.00
2021.09	Urner Kantonalbank	3'000'000.00	5'100'000.00	1'100'000.00	7'000'000.00
2021.11	UBS Altdorf	4'000'000.00		2'000'000.00	2'000'000.00
2021.13	Schweiz. Unfallversicherung SUVA	2'500'000.00			2'500'000.00

Einwohnergemeinde Altdorf

Bestandesrechnung		01. Januar 2008	Veränderung		31. Dezember 2008
203	Verpflichtungen für Sonderrechnungen	133'906.60	11'346.50	2'500.00	142'753.10
2033	Verwaltete Stiftungen	133'906.60	11'346.50	2'500.00	142'753.10
2033.01	Muheim'scher Weihnachtsfonds	55'255.05	620.00		55'875.05
2033.02	Muheim'scher Exkursionsfonds	20'809.60	230.00		21'039.60
2033.03	Muheim'scher Unterstützungsfonds	27'634.70	310.00		27'944.70
2033.13	Fonds für Soziale Zwecke	30'207.25	10'186.50	2'500.00	37'893.75
205	Passive Rechnungsabgrenzung	5'253'150.55	6'080'527.05	4'384'430.55	6'949'247.05
2050	Transitorische Passiven	238'240.00		10'720.00	227'520.00
2050.01	Zinsen	238'240.00		10'720.00	227'520.00
2055	Kreditüberträge	3'019'663.00	5'563'985.45	3'019'663.00	5'563'985.45
2055.01	Kreditüberträge	3'019'663.00	5'563'985.45	3'019'663.00	5'563'985.45
2059	Übrige	1'995'247.55	516'541.60	1'354'047.55	1'157'741.60
2059.02	Übrige	1'289'747.55	500'141.60	1'289'747.55	500'141.60
2059.04	Rückstellung Gemeindesteuern	705'500.00	16'400.00	64'300.00	657'600.00
22	Spezialfinanzierungen	3'924'930.42	17'041.00	2'480'854.32	1'461'117.10
2280	Spezialfinanzierungen	545'001.00	17'041.00	32'124.90	529'917.10
2280.01	Ersatzabgaben Schutzraumbauten	281'986.30	13'001.00	28'200.00	266'787.30
2280.02	Parkplätze	169'535.90			169'535.90
2280.03	Parkplätze Gitschenstrasse	84'235.90	4'040.00	3'924.90	84'351.00
2280.04	Festival Alpentöne	9'242.90			9'242.90
2281	Vorfinanzierungen	3'379'929.42		2'448'729.42	931'200.00
2281.01	Vorfinanzierung Schulhaus Bernarda	2'726'029.42		2'354'029.42	372'000.00
2281.02	Vorfinanzierung Sanierung Schwimmbad	653'900.00		94'700.00	559'200.00
23	Eigenkapital	2'961'098.04			2'961'098.04
2390	Kapital	2'961'098.04			2'961'098.04
2390.02	Eigenkapital	2'961'098.04			2'961'098.04

Einwohnergemeinde Altdorf

Anhang zur Jahresrechnung 2008

Defizitgarantien	2008	2007
Amtsvormundschaft Uri		25'764

Wesentliche Beteiligungen	Beteiligungsanteil in %		Eigenkapital in CHF	
	2008	2007	2008	2007
Wasserversorgung Altdorf	100.00	100.00	1'461'568	1'307'772
Abwasserentsorgung Altdorf	100.00	100.00	3'064'272	3'481'102
Wasserverbund unteres Reusstal	46.15	46.15		317'683
Zentrale Org. für Abfallbewirtschaftung (ZAKU)	24.60	24.60		2'080'803
Abwasser Uri	17.90	17.90	4'000'000	2'000'000
Amtsvormundschaft Uri	nach Einw	nach Einw		

Versicherungssummen Liegenschaften	2008	2007
Brandversicherungswerte Einwohnergemeinde	110'252'900	103'768'362
Brandversicherungswerte Wasserversorgung	5'326'900	5'084'800
Brandversicherungswerte Abwasserentsorgung	18'026'600	14'851'100

Kennzahlen	2008	2007
Selbstfinanzierungsgrad	92.0%	109.5%
Selbstfinanzierungsgrad über 5 Jahre	161.8%	198.3%
Kapitaldienst	2'324'346	2'423'792
Kapitaldienstanteil in % des Ertrages	8.2%	8.6%
Zinsbelastung	612'107	463'554
Zinsbelastungsanteil in % des Ertrages	2.2%	1.6%
Nettolast	14'946'587	14'920'880
Nettolast pro Einwohner/in	1'709	1'717

Einwohnergemeinde Altdorf

Anhang zur Jahresrechnung		2008	2007
GELDFLUSSRECHNUNG			
Ertrags- / Aufwandüberschuss		-	-
Abschreibungen	ordentlich	1'712'239.22	1'960'238.80
	zusätzlich	2'268'818.65	1'239'440.38
Veränderungen	Rückstellungen und Abgrenzungen	1'790'829.80	2'510'661.60
	Vor- / Spezialfinanzierungen	-2'463'813.32	-524'819.80
Cash flow		3'308'074.35	5'185'520.98
Veränderungen	Forderungen	3'575'697.36	1'949'365.92
	Verbindlichkeiten	-599'721.51	-406'765.67
	Anlagen	-22'349.65	16'545.45
Geldfluss aus betrieblicher Tätigkeit		6'261'700.55	6'744'666.68
Erwerb	Sachgüter	-2'693'583.75	-2'582'980.05
	Darlehen und Beteiligungen	-1'322'638.00	-464'979.20
Veräusserung	Sachgüter	2'078'252.87	234'116.00
	Darlehen und Beteiligungen	29'057.00	5'965.75
Geldfluss aus Investitionstätigkeit		-1'908'911.88	-2'807'877.50
Aufnahme	Fremdkapital	5'100'000.00	5'000'000.00
	Verpflichtungen für Sonderrechnungen	11'346.50	1'018.20
Rückzahlung	Fremdkapital	-7'221'600.00	-9'121'600.00
	Verpflichtungen für Sonderrechnungen	-2'500.00	-
Geldfluss aus Finanzierungstätigkeit		-2'112'753.50	-4'120'581.80
Veränderung Flüssige Mittel		2'240'035.17	-183'792.62

Einwohnergemeinde Altdorf

Anhang zur Jahresrechnung 2008		Buchwert	Zugänge	Abgänge	Buchwert	ordentliche	zusätzliche	Buchwert
Anlagespiegel		01.01.08			vor Abschreibung	Abschreibung	Abschreibung	31.12.08
114	Sachgüter	21'522'929.52	2'723'173.30	2'107'842.42	22'138'260.40	1'692'239.22	1'126'206.55	19'319'814.63
1140	Grundstücke	187'000.00			187'000.00	17'000.00	99'000.00	71'000.00
	1140.01 Oberes Jakobsried	78'000.00			78'000.00	7'000.00		71'000.00
	1140.02 Sanierung Sportplatz Schützenmatte	109'000.00			109'000.00	10'000.00	99'000.00	
1141	Tiefbauten	4'937'274.75	2'034'357.00	15'176.10	6'956'455.65	222'584.45	496'503.15	6'237'368.05
	1141.06 Sanierung Schwimmbadstrasse	7'590.30	127'812.85		135'403.15		135'403.15	
	1141.07 Sanierung Besslerweg	107'189.05			107'189.05	9'089.05	98'100.00	
	1141.11 Umgestaltung Lehnplatz	1'627'528.00	81'544.15		1'709'072.15	138'528.00		1'570'544.15
	1141.12 Sanierung Hellgasse	1'500'000.00	1'675'000.00	13'473.45	3'161'526.55			3'161'526.55
	1141.13 Sanierung Spitalstrasse	820'000.00			820'000.00			820'000.00
	1141.14 Sanierung Stoffelgasse	139'000.00			139'000.00	12'000.00	127'000.00	
	1141.16 Bannwald Waldbauliche Massnahmen	366'000.00	150'000.00		516'000.00	32'000.00		484'000.00
	1141.17 Sanierung öffentliche Brunnen	148'967.40			148'967.40	12'967.40	136'000.00	
	1141.18 Sanierung Winkelplatz	221'000.00		1'702.65	219'297.35	18'000.00		201'297.35
1143	Hochbauten	16'314'654.77	458'476.00	1'986'916.32	14'786'214.45	1'448'654.77	326'113.10	13'011'446.58
	1143.03 Schul- und Sportanlage Feldli	882'000.00			882'000.00	77'000.00		805'000.00
	1143.04 Park- und Tourismuseleitsysteme	178'088.92		39'886.90	138'202.02	16'088.92	122'113.10	
	1143.06 Renovation Schwesternhaus Bernarda		210'000.00		210'000.00			210'000.00
	1143.07 Renovation Gemeindehaus	1'478'000.00			1'478'000.00	130'000.00		1'348'000.00
	1143.08 Renovation Schulhaus Marianisten	870'000.00			870'000.00	76'000.00		794'000.00
	1143.09 Fremdenspital	905'000.00	80'000.00		985'000.00	80'000.00		905'000.00
	1143.10 Um- und Ausbau Schulh Bernarda	4'641'000.00		1'947'029.42	2'693'970.58	407'000.00		2'286'970.58
	1143.11 Neubau Regionale Tierkörpersammelstelle	15'602.95			15'602.95	15'602.95		
	1143.14 Tellspielhaus	1'531'568.35			1'531'568.35	136'568.35		1'395'000.00
	1143.15 Liegenschaft Karl Jauch	224'000.00			224'000.00	20'000.00	204'000.00	
	1143.16 Renovation, Erweiterung Schulh St. Karl	5'108'000.00			5'108'000.00	448'000.00		4'660'000.00
	1143.17 Renovation Schulhaus Hagen	122'394.55	118'476.00		240'870.55	11'394.55		229'476.00
	1143.20 Sportanlage Eyschachen		50'000.00		50'000.00			50'000.00
	1143.21 Feuermagazin	70'000.00			70'000.00	6'000.00		64'000.00
	1143.31 MZG Winkel, Umbau und Renovation	289'000.00			289'000.00	25'000.00		264'000.00
1146	Mobilien, Maschinen, Fahrzeuge	84'000.00	230'340.30	105'750.00	208'590.30	4'000.00	204'590.30	
	1146.01 EDV-Anlage	76'000.00	18'840.30		94'840.30	2'000.00	92'840.30	
	1146.06 Maschinen, Fahrzeuge Feuerwehr	8'000.00	211'500.00	105'750.00	113'750.00	2'000.00	111'750.00	

Einwohnergemeinde Altdorf

Anhang zur Jahresrechnung 2008		Buchwert	Zugänge	Abgänge	Buchwert	ordentliche	zusätzliche	Buchwert
Anlagespiegel		01.01.08			vor Abschreibung	Abschreibung	Abschreibung	31.12.08
115	Darlehen und Beteiligungen	741'979.25	358'000.00	29'057.00	1'070'922.25			1'070'922.25
1152	Gemeinden	358'000.00	358'000.00		716'000.00			716'000.00
	1152.01 Abwasser Uri	358'000.00	358'000.00		716'000.00			716'000.00
1153	Eigene Anstalten	9'242.90			9'242.90			9'242.90
	1153.01 Bestand Festival Alpentöne	9'242.90			9'242.90			9'242.90
1154	Gemischwirtschaftliche Anlagen	53'100.00			53'100.00			53'100.00
	1154.01 Gemischtwirtschaftliche Unternehmungen	53'100.00			53'100.00			53'100.00
1155	Private Institutionen	321'636.35		29'057.00	292'579.35			292'579.35
	1155.01 Private Institutionen	321'636.35		29'057.00	292'579.35			292'579.35
117	Übrige aktivierte Ausgaben	283'979.20	1'000'000.00	35'362.00	1'248'617.20	20'000.00	1'142'612.10	86'005.10
1171	Übrige aktivierte Ausgaben	283'979.20	1'000'000.00	35'362.00	1'248'617.20	20'000.00	1'142'612.10	86'005.10
	1171.01 Orts- und Zonenplanung	106'979.20			106'979.20		20'974.10	86'005.10
	1171.09 Beitrag Suworow-Haus	177'000.00		35'362.00	141'638.00	20'000.00	121'638.00	
	1171.10 Beitrag Ausbau Schwimmbad Altdorf		1'000'000.00		1'000'000.00		1'000'000.00	
Total Verwaltungsvermögen		22'548'887.97	4'081'173.30	2'172'261.42	24'457'799.85	1'712'239.22	2'268'818.65	20'476'741.98

Wasserversorgung Altdorf

ERGEBNISSE	Rechnung 2008		Voranschlag 2008		Rechnung 2007	
	Aufwand	Ertrag	Aufwand	Ertrag	Aufwand	Ertrag
LAUFENDE RECHNUNG	1'405'218.55	1'405'218.55	1'296'300	1'500'100	2'205'095.15	2'205'095.15
Ertragsüberschuss			203'800			
INVESTITIONSRECHNUNG	943'485.90		1'383'000		1'578'903.85	
Zunahme der Nettoinvestitionen		943'485.90		1'383'000		1'578'903.85
FINANZIERUNG						
Zunahme der Nettoinvestitionen	943'485.90		1'383'000		1'578'903.85	
Abschreibungen		583'315.35		348'500		1'024'142.23
Ertragsüberschuss Laufende Rechnung				203'800		
Finanzierungsfehlbetrag		360'170.55		830'700		554'761.62
Finanzierungsüberschuss						
KAPITALVERÄNDERUNG						
Finanzierungsüberschuss						
Finanzierungsfehlbetrag	360'170.55		830'700		554'761.62	
Passivierung	583'315.35		348'500		1'024'142.23	
Aktivierung		943'485.90		1'383'000		1'578'903.85
Zunahme des Kapitals			203'800			

Wasserversorgung Altdorf

Laufende Rechnung		Rechnung 2008		Voranschlag 2008		Rechnung 2007	
		Aufwand	Ertrag	Aufwand	Ertrag	Aufwand	Ertrag
7	Umwelt und Raumordnung	1'405'218.55	1'405'218.55	1'296'300	1'205'700	2'205'095.15	2'205'095.15
700	Verwaltung Wasserversorgung	159'994.25	1'500.00	183'700	2'300	168'169.45	1'805.00
700.300.10	Amtsentschädigung Präsident	2'250.00		2'300		2'250.00	
700.300.20	Sitz- und Taggelder	7'100.00		8'000		6'607.50	
700.301.00	Besoldungen	84'525.40		81'800		78'671.55	
700.303.00	Sozialversicherungsbeiträge	15'870.70		14'800		14'974.85	
700.310.00	Büromaterial, Druckkosten	1'671.95		9'000		7'050.25	
700.311.00	Anschaffung Büromobiliar, Maschinen	1'856.25		2'000		1'500.00	
700.315.00	Unterhalt Büromobiliar, Maschinen	1'236.20		2'000		1'820.00	
700.316.00	Miete Büroräume	7'500.00		7'500		7'500.00	
700.317.00	Spesenentschädigungen	1'088.55		2'000		1'199.85	
700.318.00	Dienstleistungen und Honorare	4'577.45		10'000		6'773.60	
700.319.00	Übriger Sachaufwand	10'017.75		22'000		17'521.85	
700.352.00	Rechnungsführung Gemeinde	22'300.00		22'300		22'300.00	
700.436.00	Rückerstattungen Kinderzulagen		1'500.00		2'300		1'805.00
701	Betrieb der Anlagen	256'633.50	6'400.00	352'000	6'200	303'648.20	6'160.00
701.301.00	Besoldungen	100'014.35		95'800		94'563.45	
701.303.00	Sozialversicherungsbeiträge	18'165.70		17'600		17'289.20	
701.305.00	Arbeitssicherheit und Gesundheitsschutz	152.50		3'000		4'210.90	
701.311.00	Anschaffung Mobiliar, Maschinen	1'503.70		2'000		1'949.00	
701.312.20	Stromkosten Reservoir	876.20		1'500		753.70	
701.313.00	Betriebs- und Verbrauchsmaterial	1'058.10		1'500		1'947.90	
701.313.10	Betriebs- und Unterhaltskosten Fahrzeug	3'512.65		3'500		3'755.35	
701.314.00	Baulicher Unterhalt der Anlagen	33'252.20		101'500		88'315.70	
701.315.00	Unterhalt der technischen Einrichtungen	17'724.25		26'500		5'274.75	
701.317.00	Spesenentschädigungen	368.45		2'500		359.00	
701.318.10	Sachversicherungen	9'504.95		7'700		8'628.85	
701.318.20	Leitungskataster	31'391.45		39'000		35'073.95	
701.318.30	Schutzmassnahmen Quellfassungen	3'800.00		6'000		3'800.00	
701.319.00	Übriger Sachaufwand	22'105.65		30'500		24'783.50	
701.352.00	Dienstleistung Gemeinde, techn. Leitung	9'500.00		9'500		9'500.00	
701.352.10	Dienstleistungen Gemeindearbeiter			500			
701.361.00	Beiträge Familienausgleichskasse	3'703.35		3'400		3'442.95	
701.427.00	Pachteinnahmen		1'600.00		1'600		1'600.00
701.436.00	Rückerstattung Dritte		4'800.00		4'600		4'560.00

Wasserversorgung Altdorf

Laufende Rechnung		Rechnung 2008		Voranschlag 2008		Rechnung 2007	
		Aufwand	Ertrag	Aufwand	Ertrag	Aufwand	Ertrag
702	Wasserverbund unteres Reusstal	23'066.00		20'000		18'312.10	
702.362.00	Anteil an festen Betriebskosten WUR	23'066.00		20'000		18'312.10	
703	Leitungsnetz	70'948.50		152'500		143'330.25	
703.313.00	Anschaffung Leitungsmaterial	1'066.45		8'000		19'628.55	
703.314.10	Ersatz und Umlegung von Leitungen	29'343.25		35'000		22'871.65	
703.314.20	Netzkontrolle	18'399.05		29'500		27'778.45	
703.314.30	Unterhalt	22'139.75		80'000		73'051.60	
704	Kleinwasserkraftwerk	3'265.55	159'834.50	6'900	100'000	3'179.10	142'420.70
704.311.00	Anschaffung Mobiliar, Geräte			500		320.65	
704.313.00	Betriebs- und Verbrauchsmaterial	407.90		500		227.75	
704.314.00	Baulicher Unterhalt	464.70		1'500			
704.315.00	Technischer Unterhalt	724.50		1'500		609.90	
704.318.10	Sachversicherungen	898.45		900		923.85	
704.319.00	Übriger Sachaufwand	770.00		2'000		1'096.95	
704.434.00	Energielieferung		159'834.50		100'000		142'420.70
709	Finanzen	891'310.75	1'237'484.05	581'200	1'097'200	1'568'456.05	2'054'709.45
709.322.00	Passivzinsen	154'200.00		172'700		139'650.00	
709.331.00	Abschreibungen	247'600.00		348'500		260'300.00	
709.332.00	ausserordentl Abschreibungen	335'715.35				763'842.23	
709.380.00	Einlagen in Spezialfinanzierung	153'795.40		60'000		404'663.82	
709.421.00	Zinsertrag						5.70
709.434.10	Wassertaxen Mengengebühr		648'944.65		677'900		920'024.80
709.434.11	Wassertaxen Grundgebühr		248'947.15		274'800		248'456.25
709.434.20	Anschluss- und Kontrollgebühren		153'795.40		60'000		121'570.25
709.434.30	Wasserzählermiete		68'030.65		69'500		67'757.70
709.436.00	Rückerstattungen Dritter		117'766.20		15'000		139'864.25
709.480.00	Entnahme aus Spezialfinanzierung						557'030.50

Wasserversorgung Altdorf

Investitionsrechnung		Rechnung 2008		Voranschlag 2008		Rechnung 2007	
		Ausgaben	Einnahmen	Ausgaben	Einnahmen	Ausgaben	Einnahmen
7	Umwelt und Raumordnung	943'485.90		1'383'000		1'578'903.85	
701	Betrieb der Anlagen					-2'433.10	
	Wasserzähler					-2'433.10	
703	Leitungsnetz	943'485.90		1'383'000		1'581'336.95	
703.501.26	Reservoir Belmitte					191'202.30	
703.501.29	Wasserleitung Maihof	126'236.30		185'000		19'844.05	
703.501.30	Aufnahmen KIS	59'695.25		70'000		70'000.00	
703.501.35	Grundwasserpumpwerk Zwyermatte					683'085.50	
703.501.37	Wasserleitung Spitalstrasse	-260'000.00				260'000.00	
703.501.39	Wasserleitung Hellgasse	304'285.85		305'000		165'000.00	
703.501.41	Wasserleitung Bahnhofstrasse	157'453.50		158'000			
703.501.42	Wasserleitung Winkelplatz					4'545.00	
703.501.47	Wasserleitung Obere Fabrikstrasse	104'301.75		105'000		70'000.00	
703.501.48	Sanierung Kapuzinerquellen	399'092.50		400'000		49'300.75	
703.501.58	Sanierung Wasserl Steinmattstrasse	52'420.75		160'000			
703.509.00	Abgeltung alte Wasserrechte					68'359.35	

Wasserversorgung Altdorf

Bestandesrechnung		01. Januar 2008	Veränderung		31. Dezember 2008
1	AKTIVEN	6'771'912.18	3'062'412.30	2'620'494.30	7'213'830.18
10	Finanzvermögen	308'900.15	2'118'926.40	2'037'178.95	390'647.60
101	Guthaben	308'900.15	2'118'926.40	2'037'178.95	390'647.60
1015	Andere Debitoren	308'900.15	2'118'926.40	2'037'178.95	390'647.60
1015.20	Wassertaxen / Betriebsbeiträge	308'900.15	2'118'926.40	2'037'178.95	390'647.60
11	Verwaltungsvermögen	6'463'012.03	943'485.90	583'315.35	6'823'182.58
114	Sachgüter	6'463'012.03	943'485.90	583'315.35	6'823'182.58
1140	Grundstücke	69'200.00		800.00	68'400.00
1140.20	Liegenschaft Eggberge, Schutzzone	69'200.00		800.00	68'400.00
1141	Tiefbauten	6'366'828.78	943'485.90	555'532.10	6'754'782.58
1141.22	Wasserleitungsbau	3'527'271.20	484'698.15	271'585.20	3'740'384.15
1141.23	Aufnahmen RAV-Subito / KIS	478'633.00	59'695.25	27'700.00	510'628.25
1141.27	Betriebssystem Wasserversorgung	67'500.00		67'500.00	
1141.29	Quellzuleitung	1'679'200.75	399'092.50	70'400.00	2'007'893.25
1141.50	Pumpwerk Zwyermatte	126'055.00		7'000.00	119'055.00
1141.51	Kleinwasserkraftwerk	259'546.78		87'146.90	172'399.88
1141.53	Reservoir Belmitte	228'622.05		24'200.00	204'422.05
1146	Mobilien, Maschinen, Fahrzeuge	26'983.25		26'983.25	
1146.20	Betriebsfahrzeug Wasserversorgung	26'983.25		26'983.25	

Wasserversorgung Altdorf

Bestandesrechnung		01. Januar 2008	Veränderung	31. Dezember 2008	
2	PASSIVEN	6'771'912.18	1'576'579.80	1'134'661.80	7'213'830.18
20	Fremdkapital	5'464'139.73	1'422'784.40	1'134'661.80	5'752'262.33
200	Laufende Verpflichtungen	4'849'589.53	210'784.40	520'111.60	4'540'262.33
2000	Kreditoren	13'017.30	56'584.40	54'115.50	15'486.20
2000.20	Kreditoren	13'017.30	56'584.40	54'115.50	15'486.20
2006	Kontokorrente Gemeinwesen	4'836'572.23	154'200.00	465'996.10	4'524'776.13
2006.20	KK Einwohnergemeinde Altdorf	4'836'572.23	154'200.00	465'996.10	4'524'776.13
205	Passive Rechnungsabgrenzung	614'550.20	1'212'000.00	614'550.20	1'212'000.00
2055	Kreditüberträge	614'550.20	1'212'000.00	614'550.20	1'212'000.00
2055.20	Kreditüberträge	614'550.20	1'212'000.00	614'550.20	1'212'000.00
22	Spezialfinanzierungen	1'307'772.45	153'795.40		1'461'567.85
228	Verpflichtungen für Spezial-	1'307'772.45	153'795.40		1'461'567.85
2280	Spezialfinanzierungen	1'307'772.45	153'795.40		1'461'567.85
2280.20	Spezialfinanzierung Anlagen/Leitungsnetz	1'307'772.45	153'795.40		1'461'567.85

Abwasserentsorgung Altdorf

ERGEBNISSE	Rechnung 2008		Voranschlag 2008		Rechnung 2007	
	Aufwand	Ertrag	Aufwand	Ertrag	Aufwand	Ertrag
LAUFENDE RECHNUNG	2'612'587.20	2'612'587.20	2'907'400	2'907'400	2'799'750.70	2'799'750.70
INVESTITIONSRECHNUNG	1'598'080.05	193'072.40	1'530'000	640'400	172'074.10	375'132.00
Zunahme der Nettoinvestitionen		1'405'007.65		889'600		-203'057.90
FINANZIERUNG						
Zunahme der Nettoinvestitionen	1'405'007.65		889'600		-203'057.90	
Abschreibungen		429'691.00		565'000		526'600.00
Aufwandüberschuss						
Finanzierungsfehlbetrag		975'316.65		324'600		
Finanzierungsüberschuss					729'657.90	
KAPITALVERÄNDERUNG						
Finanzierungsüberschuss						729'657.90
Finanzierungsfehlbetrag	975'316.65		324'600			
Passivierung	622'763.40		1'205'400		901'732.00	
Aktivierung		1'598'080.05		1'530'000		172'074.10
Abnahme des Kapitals	975'316.65					

Abwasserentsorgung Altdorf

Laufende Rechnung		Rechnung 2008		Voranschlag 2008		Rechnung 2007	
		Aufwand	Ertrag	Aufwand	Ertrag	Aufwand	Ertrag
7	Umwelt und Raumordnung	2'612'587.20	2'612'587.20	2'907'400	2'907'400	2'799'750.70	2'799'750.70
710	Verwaltung Abwasserentsorgung	160'008.30	1'500.00	157'500	2'300	160'803.85	1'805.00
710.300.10	Amtsentschädigung	2'250.00		2'300		2'250.00	
710.300.20	Sitz- und Taggelder	7'100.00		8'000		6'607.50	
710.301.00	Besoldungen	87'299.55		81'800		78'670.40	
710.303.00	Sozialversicherungsbeiträge	15'870.80		14'800		14'974.80	
710.310.00	Büromaterial, Druckkosten	2'736.95		6'000		9'050.30	
710.311.00	Anschaffungen Büromobiliar, Maschinen	1'856.25		1'000		1'394.05	
710.315.00	Unterhalt Mobiliar, Masch, Geräte	645.90		1'800		1'704.00	
710.316.00	Miete Büroräume	6'000.00		6'000		6'000.00	
710.317.00	Spesenentschädigungen	1'088.45		1'500		1'199.85	
710.318.00	Dienstleistungen und Honorare	1'520.95				8'293.70	
710.319.00	Übriger Sachaufwand	11'339.45		12'000		8'359.25	
710.352.00	Rechnungsführung und Sekretariat Gde	22'300.00		22'300		22'300.00	
710.436.00	Rückerstattung Kinderzulagen		1'500.00		2'300		1'805.00
711	Kanalnetz	185'761.20		376'800		230'451.05	
711.305.00	Arbeitssicherheit und Gesundheitsschutz	93.00		1'000		1'121.60	
711.311.00	Anschaffung Betriebsmobiliar, Maschinen			1'000		262.55	
711.314.00	Baulicher Unterhalt	148'088.80		336'000		165'781.30	
711.318.00	Leitungskataster	13'400.40		22'000		38'523.05	
711.319.00	Übriger Sachaufwand	879.00		2'000		1'562.55	
711.352.10	Dienstleistung Gemeinde, techn. Personal	14'800.00		14'800		14'800.00	
711.390.00	Verrechneter Personalaufwand	8'500.00				8'400.00	
712	Pumpstationen	44'826.95		29'800		53'281.35	
712.305.00	Arbeitssicherheit und Gesundheitsschutz	909.50		2'500		1'944.00	
712.312.00	Energie	4'387.40		6'000		4'219.75	
712.314.00	Baulicher Unterhalt	4'184.10		5'500		4'977.55	
712.315.00	Unterhalt techn. Einrichtungen	15'037.75		13'000		16'333.75	
712.318.00	Sachversicherungen	2'808.20		2'800		2'606.30	
712.390.00	Verrechneter Personalaufwand	17'500.00				23'200.00	

Abwasserentsorgung Altdorf

Laufende Rechnung		Rechnung 2008		Voranschlag 2008		Rechnung 2007	
		Aufwand	Ertrag	Aufwand	Ertrag	Aufwand	Ertrag
713	Pumpstation Seedorferstrasse	11'281.15	7'745.60	6'700		10'069.30	5'819.25
713.312.00	Energie	2'626.85		1'500		2'414.90	
713.314.00	Baulicher Unterhalt	776.00		2'000		760.50	
713.315.00	Unterhalt der technischen Einrichtungen	1'220.00		2'000		817.40	
713.318.00	Sachversicherungen	1'158.30		1'200		1'076.50	
713.390.00	Verrechneter Personalaufwand	5'500.00				5'000.00	
713.452.00	Kostenanteil Seedorf		7'745.60				5'819.25
715	ARA Altdorf	1'563'896.36	980'746.40	1'735'700	42'500	1'464'713.15	1'074'352.10
715.301.00	Besoldungen	504'392.10		505'200		489'946.55	
715.303.10	AHV-IV-EO, ALV	30'484.65		30'200		27'794.15	
715.303.20	Personalfürsorge	41'997.60		41'300		40'055.40	
715.303.30	Unfallversicherung	14'626.80		14'300		13'211.95	
715.305.00	Arbeitssicherheit und Gesundheitsschutz	7'071.60		7'000		7'582.50	
715.310.00	Büromaterial	3'115.85		5'000		1'515.50	
715.311.00	Anschaffung Betriebsmobiliar, Maschinen	33'275.90		38'500		35'670.00	
715.312.00	Energie, Wasser, Heizung	105'851.40		145'000		106'183.80	
715.313.10	Betriebs- und Verbrauchsmaterial	60'117.85		72'500		66'614.15	
715.313.20	Betriebs- und Verbrauchsmat. Fahrzeug	5'798.85		7'000		5'864.85	
715.313.30	Chemikalien 3. Reinigungsstufe	34'953.40		54'000		52'368.55	
715.314.00	Baulicher Unterhalt	83'838.90		87'500		4'141.35	
715.315.00	Unterhalt der technischen Einrichtungen	176'553.21		181'000		109'711.80	
715.317.00	Spesenentschädigungen	1'209.75		3'500		5'377.50	
715.318.10	Sachversicherungen	68'157.05		67'500		64'521.20	
715.318.20	Laboruntersuche	23'456.20		29'000		18'102.60	
715.318.30	Schlamm Entsorgung	330'217.05		410'000		369'524.10	
715.318.40	Projektierungen / Planungen	9'992.55		10'000		17'136.00	
715.319.00	Übriger Sachaufwand	14'988.75		16'000		16'604.25	
715.361.00	Beiträge Familienausgleichskasse	11'496.90		11'200		10'486.95	
715.393.30	Verrechnete Abschreibungen	2'300.00				2'300.00	
715.427.00	Mietzinserträge		8'501.00				23'535.00
715.434.00	Dienstleistungen für Dritte		106'959.40		22'000		160'550.65
715.436.00	Rückerstattung Kinderzulagen		15'900.00		20'500		15'010.00
715.436.10	Erwerbsausfallentschädigungen						20'858.00
715.452.00	Kostenanteile angeschl. Gemeinden		817'886.00				817'798.45
715.490.00	Verrechnung Personalaufwand		31'500.00				36'600.00

Abwasserentsorgung Altdorf

Laufende Rechnung		Rechnung 2008		Voranschlag 2008		Rechnung 2007	
		Aufwand	Ertrag	Aufwand	Ertrag	Aufwand	Ertrag
716	Vorfluter					3'540.00	
716.314.00	Baulicher Unterhalt					3'340.00	
716.352.00	Dienstleistungen Gemeindearbeiter					200.00	
717	Dorfbach					13'772.45	2'726.00
717.314.10	Unterhalt an Kanal					3'722.25	
717.314.20	Unterhalt des Kiessammlers					10'050.20	
717.410.00	Konzessionsgebühren						2'726.00
719	Finanzen	646'813.24	1'622'595.20	600'900	2'862'600	863'119.55	1'715'048.35
719.322.00	Passivzinsen	-9'860.45		35'900		-9'467.15	
719.331.00	Ordentliche Abschreibungen	429'691.00		565'000		526'600.00	
719.362.00	Ablieferung an Abwasser Uri AG	226'982.69				345'986.70	
719.421.00	Zinsertrag						5.70
719.434.00	Abwassergebühren, Mengengebühr		779'667.90				825'486.55
719.434.01	Abwassergebühren, Grundgebühr		172'844.50				173'875.40
719.434.05	Strassen und Plätze, Mengengebühr		160'989.85				160'959.30
719.434.10	Anschlussgebühren		86'962.40				384'006.95
719.462.00	Rückerstattung Abwasser Uri AG				2'862'600		
719.480.00	Entnahme aus Spezialfinanzierung		419'830.55				168'414.45
719.493.30	Verrechnung Abschreibungen		2'300.00				2'300.00

Abwasserentsorgung Altdorf

Investitionsrechnung		Rechnung 2008		Voranschlag 2008		Rechnung 2007	
		Ausgaben	Einnahmen	Ausgaben	Einnahmen	Ausgaben	Einnahmen
7	Umwelt und Raumordnung	1'598'080.05	193'072.40	1'530'000	640'400	172'074.10	375'132.00
711	Kanalnetz	64'480.55	168'353.30			134'313.45	135'446.70
711.501.30	Aufnahmen KIS					73'492.30	
711.501.44	Kanalisation Spitalstrasse					7'117.85	
711.501.45	Kanalisation Hellgasse	64'480.55				11'441.05	
711.501.53	Winkelplatz					17'240.90	
711.501.54	Kanalisation Eggberge					43'418.00	
711.501.55	Kanalisation Flüelerstrasse					25'552.95	
711.501.80	Sanierung Privatleitungen					-43'949.60	
711.660.00	Bundesbeitrag						118'934.95
711.661.00	Kantonsbeitrag		168'353.30				16'511.75
712	Pumpstationen	944'986.40		945'000	281'000	31'678.95	
712.501.21	Sanierung APW Maihof	700'000.00		700'000		31'678.95	
712.501.22	Sanierung APW Jakobsried	244'986.40		245'000			
712.661.00	Kantonsbeitrag				281'000		
715	ARA Altdorf	588'613.10	24'719.10	585'000	359'400	6'081.70	239'685.30
715.501.01	Unterhalt und Ersatz ARA					-41'214.55	
715.501.02	Überschussschlammmentwässerung	567'572.20		560'000		47'296.25	
715.506.10	Anschaffung Betriebsfahrzeug	21'040.90		25'000			
715.661.00	Kantonsbeitrag		24'719.10				204'695.35
715.662.00	Beiträge Anschlussgemeinden				359'400		7'200.35
715.669.00	Beitrag Dritte						27'789.60

Abwasserentsorgung Altdorf

Bestandesrechnung		01. Januar 2008	Veränderung	31. Dezember 2008	
1	AKTIVEN	3'768'269.33	1'598'080.05	642'998.40	4'723'350.98
10	Finanzvermögen	20'235.00		20'235.00	
1015	Andere Debitoren	20'235.00		20'235.00	
1015.30	Andere Debitoren	20'235.00		20'235.00	
11	Verwaltungsvermögen	3'748'034.33	1'598'080.05	622'763.40	4'723'350.98
1141	Tiefbauten	3'736'334.33	1'577'039.15	620'463.40	4'692'910.08
1141.30	Ausbau ARA	1'112'503.05	567'572.20	313'210.10	1'366'865.15
1141.32	Kanalsanierungen	1'224'786.33	64'480.55	29'400.00	1'259'866.88
1141.33	Aufnahmen RAV-Subito / KIS	134'488.75		7'000.00	127'488.75
1141.37	Sanierungsgebiet Byfang-Grossey	71'000.00		1'000.00	70'000.00
1141.38	Genereller Entwässerungsplan GEP	526'761.30		39'400.00	487'361.30
1141.39	Sanierung Pumpstationen	81'178.95	944'986.40	12'679.55	1'013'485.80
1141.41	Zentrifuge Klärschlamm Entsorgung	77'266.45		34'300.00	42'966.45
1141.42	Sanierung Hangwasser Eggberge	40'353.10		500.00	39'853.10
1141.43	Erschliessung Gebiet Reussacher	467'996.40		182'973.75	285'022.65
1146	Mobilien, Maschinen, Fahrzeuge	11'700.00	21'040.90	2'300.00	30'440.90
1146.30	Fahrzeug ARA	11'700.00	21'040.90	2'300.00	30'440.90

Abwasserentsorgung Altdorf

Bestandesrechnung		01. Januar 2008	Veränderung	31. Dezember 2008	
2	PASSIVEN	3'768'269.33	2'463'907.25	1'508'825.60	4'723'350.98
20	Fremdkapital	287'166.90	2'463'907.25	1'088'995.05	1'662'079.10
2000	Kreditoren	44'967.80	174'593.35	200'786.15	18'775.00
2000.30	Kreditoren	44'967.80	174'593.35	200'786.15	18'775.00
2006	Kontokorrente Gemeinwesen	-586'456.35	800'331.21	10'000.00	203'874.86
2006.30	KK Einwohnergemeinde Altdorf	-586'456.35	800'331.21	10'000.00	203'874.86
2009	Übrige Verpflichtungen	482'668.75	342'000.00	532'222.20	292'446.55
2009.30	Anzhlg Kostenanteile angeschl Gemeinden	482'668.75	342'000.00	532'222.20	292'446.55
2030	Verpflichtungen für Sonderrechnungen	345'986.70	226'982.69	345'986.70	226'982.69
2030.06	Verpflichtung an Abwasser Uri	345'986.70	226'982.69	345'986.70	226'982.69
2055	Kreditüberträge		920'000.00		920'000.00
2055.30	Kreditüberträge		920'000.00		920'000.00
22	Spezialfinanzierungen	3'481'102.43		419'830.55	3'061'271.88
2280	Spezialfinanzierungen	3'481'102.43		419'830.55	3'061'271.88
2280.30	Spezialfinanzierung ARA & Kanalnetz	2'947'176.58		419'830.55	2'527'346.03
2280.31	Spezialfinanzierung Ersatz ARA	533'925.85			533'925.85