

## 2009 Rechnungen und Berichte



1. August 2009 - Blick auf die Schmiedgasse

**INHALTSVERZEICHNIS****Seite**

1.	Räte und Kommissionen	2
2.	Vollamtliches Personal, Nebenamtliche Funktionen	5
4.	Bericht des Gemeinderates	6
5.	Berichte zu Verwaltungsrechnungen	15
6.	Bericht des Schulrates	18
7.	Bericht des Sozialrates	20
8.	Bericht der Vormundschaftsbehörde	20
9.	Bericht über die Wasserversorgung und Abwasserentsorgung	21
10.	Bericht der Baukommission	22
11.	Bericht der Rechnungsprüfungskommission	22
12.	Beschlussprotokoll der Gemeindeversammlung vom 19.11.2009	23
13.	Grafische Auswertungen	39

**Einwohnergemeinde**

	Laufende Rechnung	31
	Artengliederung	59
	Investitionsrechnung	64
	Bestandesrechnung	66
	Anhang zur Jahresrechnung	72
	Geldflussrechnung	74
	Anlagespiegel	75

**Wasserversorgung**

	Laufende Rechnung	77
	Investitionsrechnung	80
	Bestandesrechnung	81

**Abwasserentsorgung**

	Laufende Rechnung	83
	Investitionsrechnung	87
	Bestandesrechnung	88

## 1. Räte und Kommissionen (Stand März 2010)

		Amts-dauer bis Ende
<b>Gemeinderat</b>		
Präsidentin	Bär-Hellmüller Barbara, Familienfrau	2010
Vizepräsident	Planzer Stefan, dipl. Elektro-A-Installateur	2010
Verwalterin	Widmer Baumann Christine, Leiterin Hotellerie Kinderheim/Familienfrau	2010
Sozialvorsteherin	Dal Farra-Lussmann Cordelia, Familienfrau	2010
Mitglieder	Humair Roland, pens. Lehrer	2010
	Janett Urs, lic. iur., Direktionssekretär SID Uri	2010
	Dr. Kälin Urs, Historiker	2010
Gemeindeschreiber	Wittum Markus	
Gemeindeweibel	Arnold Raphael	
<b>Schulrat</b>		
Präsidentin	Regli-Wyler Ruth, Familienfrau/Lehrerin	2010
Vizepräsident	Dr. Imhof Alexander, Biologe	2010
Verwalter	Dal Farra Denis, Betriebs-Oek HF/Unternehmer NDS HF	2010
Mitglieder	Planzer-Zurfluh Margret, Kaufm. Angest./Familienfrau	2010
	von Wyttenbach-Etter Manuela, Direktions- und Prophylaxeassistentin	2010
Sekretär	Kempf Alois, Schuladministrator	
<b>Baukommission</b>		
Präsident	Kälin Benno, Bau-Ing. HTL	2010
Mitglieder	Arnold Roger, Bauökonom AEC	2010
	Bollinger Daniel, eidg. Treuhänder FA	2010
	Infanger Walter, Landschaftsgärtner	2010
	Rieder Urs, dipl. Vermessungstechniker FA	2010
Mit berat. Stimme	Arnold Anton, Leiter Bauabteilung	
Sekretärin	Gamma Bissig Cornelia, Bereichsleiterin Baubewilligungen	

## Fachgremium

Vorsitz	Arnold Anton, Leiter Bauabteilung
Mitglieder	Dittli Daniel, dipl. Architekt ETH/SIA, Zürich (NHSK) Scheitlin Andi, dipl. Architekt ETH/SIA/BSA, Luzern Lussi Thomas, dipl. Architekt ETH/SIA/BSA, Luzern
Sekretärin	Gamma Bissig Cornelia, Bereichsleiterin Baubewilligungen

## Wasserkommission

Präsident	Müller Ruedi, Techniker	2010
Mitglieder	Aschwanden Beat, Sanitär	2010
	Huwiler Hansruedi, Werkstoff - Ingenieur ETH	2010
	Ziegler Thomas, Ing. Agr. ETH	2010
	Janett Urs, Gemeinderat	von Amtes wegen
Mit berat. Stimme	Arnold Anton, Leiter Bauabteilung	
Sekretär	Tarelli Marco, Bereichsleiter Hochbau und Wasser	

## Rechnungsprüfungskommission

Präsident	Kläger Pius, Kreisförster	2010
Mitglieder	Arnold Thalmann Kristin, Sekret. Landrat/Familienfrau	2010
	Bisatz Gian, Elektro-Ing. HTL	2010
	Baumann Remo, Informatiker	2010
	Burkart Reto, techn. Kaufmann	2010
	Kehrli Marianne, Sozialarbeiterin	2010
	Küttel Hansruedi, Sachbearbeiter Ausgleichskasse Uri	2010
Sekretärin	Raab-Feigenwinter Priska, Sekretärin	

## Sozialrat Uri Nord

Präsidentin	Dal Farra Cordelia, Sozialvorsteherin Altdorf
Vizepräsidentin	Schürch Angela, Sozialvorsteherin Flüelen
Verwalter	Ziegler Oswald, Sozialvorsteher Seelisberg
Mitglieder	Bissig Edith, Sozialvorsteherin Isenthal Arnold Elisabeth, Sozialvorsteherin Bauen Gisler Madlen, Sozialvorsteherin Attinghausen Wittwer Ursula, Sozialvorsteherin Seedorf Vertretung Sisikon vakant
Mit berat. Stimme	Herrscher Christine, Leiterin Sozialdienst Uri Nord
Sekretärin	Arnold Deborah, Sachbearbeiterin

**Feuerwehrkommission**

Präsident	Kälin Urs, Gemeinderat
Vizepräsident	Schilter Thomas, Feuerwehrkommandant
Mitglieder	Zwyssig Walter, 1. Vizekommandant Gisler Werner, 2. Vizekommandant Ziegler Pascal, Vertreter Feuerwehrverein Bissig Jakob, Meisterlandwirt
Sekretär	Arnold Raphael, Gemeindeweibel

**Kulturkommission**

Präsident	Humair Roland, Gemeinderat
Mitglieder	Brun Franz-Xaver, Fotograf Germann Charlotte Sanchez Angel, Journalist Schranz-Gisler Lory, Geschäftsleiterin Cinema Leuzinger Tarelli-Blunski Dori, lic. phil.
Sekretärin	Santoux Mathilda, Sekretärin

**Gesundheitskommission**

Präsident	Kälin Urs, Gemeinderat
Mitglieder	Dr. Brunner Peter, Apotheker Suter Heinz, Konditor/Konfiseur Dr. Raab Heinz, Arzt
Sekretär	Malnati Vitus, Bereichsleiter Gesundheit

**Bevölkerungsschutzkommission**

Präsident	Dr. Sommer Heini, Ökonom
Mitglieder	Planzer Stefan, Gemeindevizepräsident Kälin Urs, Gemeinderat Dal Farra Denis, Betriebs-Oek HF/Unternehmer NDS HF Schilter Thomas, Feuerwehrkommandant Ziegler Jost, Eidg. dipl. Mechanikermeister Cathry Peter, Bereichsleiter Tiefbau und Umwelt
Sekretär	Arnold Raphael, Gemeindeweibel

**Sportkommission**

Präsident	Kälin Urs, Gemeinderat
Mitglieder	Müller Michael, Handball-Club Imhof Alexander, Schulrat Mattmann Rony, Fussball-Club Mulle René, Turnverein KTV Gisler Othmar, Schwingklub Metry Roger, Floorball Uri Müller-Baltermi Romy, Turnverein STV Müller Regula, Turnlehrerin Schärer Dieter, Leichtathletikclub
Sekretär	Gisler Rochus, Sachbearbeiter Liegenschaftsverwaltung

**Kurtaxenkommission**

Präsident	Janett Urs, Gemeinderat
Mitglieder	Humair Roland, Gemeinderat Gisler Martina, Präsidentin Altdorf Tourismus Arnold Egon, Kassier Altdorf Tourismus Lombris Fabian, Wirteverein
Sekretär	Wittum Markus, Gemeindeschreiber

**Energie- und Umweltkommission**

Präsident	Janett Urs, Gemeinderat
Mitglieder	Eberhard-Furrer Margrith, Pflegefachfrau Dittli Markus, Verantwortlicher Energiedienstleistungen ewl Keusch Donat, Masch. Ing. HTL Hach Hans Willi, Sachbearbeiter Amt für Energie Hächler Margrit, Katechetin Cathry Peter, Bereichsleiter Tiefbau und Umwelt
Sekretär	Gasser René, Sachbearbeiter

**Verwaltungsrat Schwimmbadgenossenschaft**

Präsident	Dr. Mattli Christian, Altdorf
Mitglieder	Furrer Paul, Elektroplaner, Attinghausen Holzgang Markus, dipl. Ing. ETH, Altdorf

Aeberhard Rolf, Versicherungsberater, Bürglen  
 \*Aschwanden Fabian, Kaufmann, Altdorf  
 \*Fürst Dominik, Jurist, Rechtsdienst Uri  
 \*Gisler David, dipl. Bauingenieur FH  
 \*Janett Urs, Gemeinderat, Altdorf  
 \*Zwyssig Barbara, Aqua-Fit-Instruktorin, Schattdorf  
 \* vom Gemeinderat bestimmt

### **forum theater(uri)**

Präsidentin Danioth Halter Patrizia, Rechtsanwältin/  
 Familienfrau, Altdorf  
 Vizepräsident \*Nell Josef, Sekundarlehrer, Altdorf  
 Mitglieder Sicher Philipp, dipl. Ing. Agronom, Gurtnellen  
 Baumann Markus, dipl. Ing. Agronom ETH, Altdorf  
 Kempf Othmar, Kommunikationsberater/Dozent  
 Dittli Urs, Werkschullehrer, Schattdorf  
 Schnüriger-Bissig Andrea, Kindergärtnerin/Familienfrau, Altdorf  
 Leitung Theater Keller Heinz, Kulturmanager FH, Schattdorf  
 \* vom Gemeinderat bestimmt

### **Friedhofkommission**

Präsidentin Planzer-Arnold Monika, Kirchenrat  
 Mitglieder Annen Jörg, Vizepräsident Kirchenrat  
 Kälin Urs, Gemeinderat  
 Wittum Markus, Gemeindeschreiber  
 Cathry Peter, Bereichsleiter Tiefbau und Umwelt  
 Gisler Peter, Friedhofgärtner  
 Sekretärin Arnold-Horat Marianne

### **Bannwaldkommission**

Präsident Planzer Stefan, Gemeinderat  
 Vizepräsident Arnold David, Bürgerratspräsident  
 Mitglieder Arnold Werner, Bürgerratsverwalter  
 Walker Franz, Bürgerrat  
 Dal Farra Denis, Einwohnergemeinde  
 Kälin Urs, Gemeinderat  
 Cathry Peter, Bereichsleiter Tiefbau und Umwelt  
 Sekretär Dubacher Roland, Bereichsleiter Ortsplanung

### **Kinder- und Jugendkommission**

Präsident Humair Roland, Gemeinderat  
 Mitglieder Schelbert-Zurbriggen Agnes, Vertretung der Eltern  
 Arnold Ronny, Vertretung der Jugendvereine  
 Herrscher Christine, Leiterin Sozialdienst Uri Nord  
 Ziegler Karl, Schulleiter  
 Schmidt Egon, Kinder- und Jugendpsychologe  
 Sekretärin Müller Tanja, Sachbearbeiterin

### **Koordinationskonferenz der Jugendvereine**

Präsident Humair Roland, Gemeinderat  
 Kälin Sara, Blauring  
 Arnold Ronny, Pfadi St. Martin  
 Arnold Pascal, Pfadi St. Martin  
 Bürli Kathrin, Meitlipfadi  
 Eich Christoph, Jungwacht  
 Bissig Otto, Per Tutti  
 Sekretär Baumann Simon, Sachbearbeiter Gemeinderatskanzlei

### **Kommando Gemeindefeuerwehr**

Kommandant Schilter Thomas, Unternehmer  
 1. Vizekommandant Zwyssig Walter, eidg. dipl. Gipsermeister  
 2. Vizekommandant Gisler Werner, Bäcker-Konditor

### **Feuerschutzkommission**

Präsident Kälin Urs, Gemeinderat  
 Mitglieder Schilter Thomas, Feuerwehrkommandant  
 Looser Paul, Feuerschauer  
 Gamma Bissig Cornelia, Bereichsleiterin Baubewilligungen

### **Feuerschutzverantwortliche (Feuerschauer)**

Looser Paul, Kaminfegermeister  
 Furrer Leo, Malermeister  
 Gasser René, Baukontrolleur

## 2. Vollamtliches Personal

**Kanzleiabteilung** Wittum Markus, Gemeinbeschreiber/Leiter Kanzleiabteilung  
Malnati Vitus, Bereichsleiter Gesundheit und Vormundschaft / Stv. Gemeinbeschreiber  
Baumann Simon, Sachbearbeiter Gemeinderatskanzlei/Kanzleiabteilung  
Herrscher Christine, Sozialarbeiterin/Leiterin Sozialdienst Uri Nord  
Furrer Claudia, Sozialarbeiterin  
Arnold Deborah, Sachbearbeiterin Sozialdienst Uri Nord  
Arnold Raphael, Gemeindegewerbetreibender  
Bolliger Martin, Betriebsbeamter  
Kempff Alois, Schuladministrator

**Finanzabteilung** Christen Markus, Leiter  
Imholz Walter, Leiter Stv./Bereichsleiter Steuerwesen/AHV  
Baumann Hans, Sachbearbeiter Steuerwesen  
Müller Colette, Bereichsleiterin Einwohnerkontrolle  
Steiner Corinne, Sachbearbeiterin Finanzwesen  
Wyrsch Astrid, Sachbearbeiterin Finanzwesen  
Muheim Ursula, Telefonistin/Sachbearbeiterin  
Ritter Daniela, Sachbearbeiterin Steuerwesen, Stv. EWK  
Würsten Daniel, Informatik-Projektleiter  
Zraggen Heinz, Informatik-Betreuer

**Bauabteilung** Arnold Anton, Leiter  
Dubacher Roland, Bereichsleiter Ortsplanung  
Cathry Peter, Bereichsleiter Tiefbau und Umwelt  
Gamma Bissig Cornelia, Bereichsleiterin Baubewilligungen  
Tarelli Marco, Bereichsleiter Hochbau und Wasser  
Marty Astrid, Sachbearbeiterin Wasser  
Gisler Rochus, Sachbearbeiter Liegenschaften  
Gasser René, Baukontrolleur  
Gisler Marlis, Sekretariat Bauabteilung

**Lernende Verwaltung** Euler Nicola, Lernender Mediamatik  
Knezevic Daniela, Lernende Kauffrau  
Gisler Nicole, Lernende Kauffrau  
Stöckli Corinne, Lernende Kauffrau  
Schuler Lea, Lernende Kauffrau (ab 1. August 2010)

**Werkhof** Binaghi Marino, Gemeindevorarbeiter  
Arnold Martin, Gemeindegewerbetreibender  
Baumann Josef, Gemeindegewerbetreibender  
Hauser Damian, Gemeindegewerbetreibender  
Stadler Bruno, Gemeindegewerbetreibender  
Gisler Michael, Lernender Betriebspraktiker

**Hauswarte** Arnold Franz, Schulhaus Marianisten, Hagen  
Bissig Ernst, Schulhaus Florentini, Turnhallen/Aula Hagen  
Bissig Thomas, Schulhaus St. Karl, Frauenkloster  
Gisler Bernhard, Winkel, Bunker, ALST  
Jauch Franz, Schul- und Schwesternhaus Bernarda  
Stadler Ernst, Schul- und Sportanlage Feldli

**Wasserversorgung** Sicher Roland, Brunnenmeister

### 3. Nebenamtliche Gemeindefunktionen

Abstimmungsbeamtinnen und -beamte

Kurt Arnold	Priska Gisler
Kurt Gnos	Margret Planzer
Josef Rubischung	Margrit Zberg
Martin Zurfluh	Margrith Bossart
Marianne Burri	Ruth Regli
Petra Walker	Madeleine Widmer
Karl Russi	Marie-L. Aschwanden
Casparina Aschwanden	Margrit Hächler
Kurt Mathys	Elisabeth Gisler Kälin
Felix Rosenkranz	Erwin Steinemann
Albert Widmer	Monika Arnold
Claudia Bär	Flavio Dal Farra
Ursula Gut	Olivia Iten
Pia Marty	Adriano Prandi

Vermittler	Furrer Josef, pensioniert
Vizevermittler	Werner Hediger, pensioniert
Sektionskontrollführer Stellvertreter	Imhof Georges, Sachbearbeiter Bühlmann Ruedi, Kreiskommandant-Stv.
Quartiermeister Stellvertreter	Gisler Rochus, Sachbearbeiter Liegenschaften Dubacher Roland, Bereichsleiter Ortsplanung
Desinfektor	ISS Pest Control AG, Dietikon
Lebensmittelkontrolle	Laboratorium der Urkantone, Brunnen
Ölfeuerungskontrolleur	Arnold Heinz, Bergführer
Bestattungsmannschaft	Jauch Wendelin, EWA-Angestellter Kempf Werner, Gipser Arnold Michael, Schreiner

### 4. Bericht des Gemeinderates

#### 4.1 Allgemeines

Im vergangenen Jahr fanden 44 (Vorjahr 43) ordentliche Gemeinderatssitzungen statt. Dabei wurden 1278 (1219) traktandierte Geschäfte behandelt. Pro Sitzung ergibt dies einen Durchschnitt von 29 Geschäften (28.3). Das Gemeinderatsprotokoll des vergangenen Jahres umfasst 1147 Seiten (1284).

Im vergangenen Jahr beschäftigten den Gemeinderat und die Bauabteilung die kantonalen Planungen wie Kantonsbahnhof Uri in Altdorf oder das Regionale Gesamtverkehrskonzept (rGVK) in besonderem Masse. Die Umsetzung des regionalen Gesamtverkehrskonzepts ist für die Zukunft und die Entwicklung der Gemeinde Altdorf von allergrösster Bedeutung. Entsprechend wird sich der Gemeinderat zum Vorteil von Altdorf und des gesamten Talbodens für die Umsetzung des Konzepts einsetzen und den Kanton in seinen Bestrebungen weiterhin voll unterstützen.

Unter der Führung der Justizdirektion Uri gab es zum Thema Gemeindestrukturreform erste Schritte: u.a. ein Workshop mit den Gemeinden, eine Befragung der Gemeindepräsidenten bzw. ein entsprechender Fragebogen für die Gemeindegemeinschafterinnen und Gemeindegemeinschafter. Der Gemeinderat setzt sich klar für eine Lösung mit starken Gemeinden, verbunden mit der gleichzeitigen Umsetzung einer zukunftsgerichteten Gemeindestruktur ein.

Im August begannen die Instandsetzungsarbeiten für die Hellgasse und die Obere Fabrikstrasse. Das Projekt ist vor allem in logistisch organisatorischer Hinsicht eine grosse Herausforderung. Dabei werden nicht nur die Planer, sondern auch die Anwohnerschaft, die betroffenen Industrie- und Gewerbebetriebe in besonderem Masse gefordert. Das gezeigte Verständnis für die im Rahmen der Umsetzung des Projektes unumgänglichen Einschränkungen ist gross. Die Zusammenarbeit mit der Dätwyler AG, dem Hotel Höfli und Coop Altdorf ist denn auch ausserordentlich konstruktiv.

Im Berichtsjahr gab es verschiedene kleinere und grössere Bauprojekte. Zu nennen sind insbesondere die Bauetappe 2009 des Projekts Almausa II, die rollstuhlgängige Sanierung des Kapuzinerweges, die Instandsetzung des Bärenhässli, die Etappe 2009 für die Instandsetzungsarbeiten der Schutzbauten im Bannwald Altdorf und die Projekterarbeitung mit Kreditbegehren für die Verlegung des Werkhofs von der Pferdekuranstalt in die ehem. Liegenschaft der Auto AG Uri an der Flüelerstrasse.

Mit der Besetzung der Ortsplanungskommission wurde die Altdorfer Orts- und Zonenplanung gestartet. Im Februar wurde ein öffentliches Mitwirkungsverfahren durchgeführt. Im Winkel gab es eine entsprechende Informationsveranstaltung, die sehr gut besucht war. Im Rahmen dieses Mitwirkungsverfahrens konnte die Bevölkerung Einwände und Anregungen vorbringen. Davon wurde rege Gebrauch gemacht. Rund 60 Anregungen, Anträge und Einzonungsgesuche wurden eingereicht. Aufgrund der Arbeiten der Ortsplanungskommission und der genannten Eingaben hat der Gemeinderat die Entwicklungsstrategie überarbeitet. Basierend darauf wurde ein Entwurf des Zonenplans bzw. der Bau- und Zonenordnung erarbeitet. Im März 2010 wird ein zweites Informations- und Mitwirkungsverfahren durchgeführt. Zur gleichen Zeit hat der Gemeinderat eine Verkehrsrichtplanungskommission eingesetzt. Sie überarbeitet parallel zur Revision der Ortsplanung den Verkehrsrichtplan.

Auf den 1.1.2010 sind die Abwasseranlagen, inklusive der ARA Altdorf und dem ganzen Personal, an die Abwasser Uri übergegangen. Nach Einreichung der Motion Thomas Arnold, die eine Änderung des Kantonalen Umweltgesetzes (KUG) will, ist die Abgeltung der Anlagen noch offen. Gegen eine ganze oder teilweise Reduktion dieser Abgeltung der Anlagen wird sich der Gemeinderat nach Kräften wehren, ansonsten die Altdorferinnen und Altdorfer zweimal zur Kasse gebeten werden.

Am 25. April wurde mit einem Dorffest die Labelübergabe für Altdorf als Energiestadt begangen. Vom 14.-16. August fand zum sechsten Mal das Internationale Musikfestival Alpentöne statt. Die Konzerte waren praktisch ausverkauft. Das Publikum war begeistert. Entsprechend positiv waren auch die Kritiken in den Medien. Die Bundesfeier mit dem sympathischen Auftritt der Gemeinde Isenthal war im vergangenen Jahr ein eigentliches Highlight. Der Publikumsaufmarsch war entsprechend gross.

Im Jahr 2009 waren insgesamt 28 (Vorjahr 15) Beschwerden und Einsprachen zu behandeln. Dabei hatte der Gemeinderat insgesamt 33 Beschlüsse zu fassen. Die Zahl der Beschwerdeverfahren hat sich damit praktisch verdoppelt, der Aufwand hat sich entsprechend erhöht. Hinzu kommt, dass die Verfahren insbesondere in den Bereichen Bau bzw. Sozial- und Vormundschaftswesen sowohl inhaltlich wie auch in formeller Hinsicht zunehmend komplexer werden. Vorab im Sozialversicherungswesen geht es auch um erhebliche Beträge, bei der sich der Gemeinderat nicht scheut, gegebenenfalls das Bundesgericht anzurufen.

Für das 2-jährige Pilotprojekt TIP-Uri "Toleranz, Intervention, Prävention" gegen Nachtruhestörungen und Vandalismus, kann nach den ersten 14 Monaten eine positive Zwischenbilanz gezogen werden: Das TIP-Team ist bei den Jugendlichen bekannt und akzeptiert. Die Zusammenarbeit mit den Gemeinden und Fachstel-

len ist gut. Das TIP-Team wird bei schwierigen Situationen zu Rate gezogen. Es liefert den Gemeinden wichtige Informationen über die Brennpunkte im Kanton und über die Gewohnheiten der Jugendlichen, so dass die Gemeinden besser handeln können.

Insbesondere an Wochenenden gibt es Probleme mit Nachtruhestörungen, Vandalismus, Littering und ähnlichem. Die Verhältnisse ändern sich jedoch sehr schnell. Vor relativ kurzer Zeit waren grosse Ansammlungen von Jugendlichen ein Thema. Heute sind es mehrheitlich Erwachsene, die an bestimmten Orten bzw. Gastwirtschaftsbetrieben für Störungen der Nachtruhe verantwortlich sind. Die Problematik ist erkannt, entsprechende Massnahmen wurden von der kantonalen Bewilligungsbehörde eingeleitet. Im Oktober hat die Kantonspolizei Uri in der Schützengasse einen Kontrollschwerpunkt gesetzt und dabei auch entsprechende Bussen ausgesprochen.

Im Vormundschaftswesen stehen erhebliche Änderungen an. Zurzeit wird in einer kantonalen Arbeitsgruppe die Umsetzung für den Kanton Uri abgeklärt. Klar ist bereits heute, dass eine einzelne Gemeinde kaum mehr in der Lage sein wird die Vorgaben des massgebenden Bundesgesetzes, insbesondere die Einrichtung einer Fachbehörde, zu erfüllen. Die Gemeinden haben sich grundsätzlich für eine kantonale Lösung ausgesprochen. Im Sozialwesen hat sich das seit knapp zwei Jahren laufende Konzept der "regionalen Sozialdienste" bewährt und wird für die nächste Zeit beibehalten. D.h. Altdorf bearbeitet als Sitz des Sozialdienstes Uri Nord die Fälle der wirtschaftlichen Sozialhilfe für die Gemeinden Attinghausen, Flüelen, Bauen, Isenthal, Seedorf, Seelisberg, Sisikon.

Die waisenamtlichen und vormundschaftlichen Geschäfte haben gegenüber dem Vorjahr leicht zugenommen. Die Finanzkrise bzw. die daraus folgende derzeitige wirtschaftliche Lage zeigen sich in einer rund zehnprozentigen Zunahme der Gesuche um wirtschaftlicher Hilfe. Offen ist, wie sich die Situation weiter entwickeln wird. Mit einer weiteren Zunahme muss jedoch gerechnet werden.

## 4.2 Ressortaufteilung

### **Gemeindepräsidentin Barbara Bär; Präsidium/Bauwesen**

Gesamtführung

Personelles

Presse- und Informationswesen, "Adler"

Gemeindeführungsstab (GFS)

Bauwesen / Tiefbau

Verkehr



Neat  
 Raumentwicklung unteres Reusstal (REUR)  
 Wirtschaftsförderung / Ortsmarketing  
 Präsidentin Verkehrsrichtplanungskommission  
 Verwaltungsrätin Auto AG Uri  
 Verwaltungsrätin Elektrizitätswerk Altdorf  
 Verwaltungsrätin Zentrum Höfli AG  
 Stiftungsrätin Pflegewohngruppe Höfli  
 Mitglied Kant. Verkehrskommission  
 Mitglied Verwaltungskommission APH Rosenberg

**Gemeindevizepräsident Stefan Planzer; Polizeiwesen/Raumordnung**

Stellvertretung Gemeindepräsidentin  
 Raumordnung  
 Bauwesen / Hochbau  
 Liegenschaftsverwaltung  
 Polizeiwesen  
 Wahl- und Abstimmungswesen  
 Neat  
 Raumentwicklung unteres Reusstal (REUR)  
 Arbeitssicherheit / Gesundheitsschutz  
 Präsident Bannwaldkommission  
 Vizepräsident Ortsplanungskommission  
 Mitglied Bevölkerungsschutzkommission  
 Mitglied Steuerkommission  
 Mitglied Verwaltungskommission Rosenberg  
 Mitglied Stiftungsrat Kantonsbibliothek Uri  
 Vertreter Zweckverband Abfallbewirtschaftung im Kanton Uri

**Gemeindevorsteherin Christine Widmer Baumann; Finanzen**

Finanzverwaltung / Finanzplanung  
 Steuerwesen  
 Informatik  
 Neat  
 Präsidentin Ausschuss Amtsvormundschaft  
 Präsidentin Steuerkommission  
 Mitglied Vorstand Gemeindeverband Uri  
 Verwaltungsrätin Elektrizitätswerk Altdorf  
 Verwaltungsrätin Luftseilbahn Flüelen-Eggberge

**Sozialvorsteherin Cordelia Dal Farra; Sozialwesen**

Fürsorgewesen  
 Vormundschaftswesen  
 Soziale Dienste  
 Kinderbetreuung  
 Altersfragen / Altersheim  
 Präsidentin Sozialrat Uri Nord  
 Fragen Sozialplan  
 Verwaltungsrätin Zentrum Höfli AG  
 Mittagstisch / Hausaufgabenbetreuung

**Mitglied Roland Humair; Kulturelles**

Kulturelles, Bildung, Tourismus, Vereine  
 Jugendfragen  
 Bewilligungen für Anlässe  
 Organisation Gemeindeanlässe und -empfangen  
 Präsident Kinder- und Jugendkommission  
 Präsident Kulturkommission  
 Mitglied Kurtaxenkommission  
 Mitglied Vorstand Altdorf Tourismus  
 Mitglied Stiftungsrat Kantonsbibliothek Uri  
 Mitglied Vorstand Haus der Volksmusik  
 Mitglied Stiftungsrat Interkulturelle Begegnung Uri

**Mitglied Urs Janett; Volkswirtschaft**

Marktwesen / Gewerbe  
 Landwirtschaft  
 Umweltschutz  
 Rechtsfragen und Beschwerdewesen  
 Rechtsfragen Vormundschaftswesen  
 Neat  
 Präsident Ortsplanungskommission  
 Präsident Energie- und Umweltschutzkommission  
 Präsident Kurtaxenkommission  
 Mitglied Wasserkommission  
 Mitglied Verkehrsrichtplanungskommission  
 Verwaltungsrat Schwimmbadgenossenschaft Altdorf  
 Delegierter Abwasser Uri  
 Vertreter Zweckverband Abfallbewirtschaftung im Kanton Uri

**Mitglied Urs Kälin; Sicherheit**

Bevölkerungsschutz  
 Feuerwehr  
 Gesundheit  
 Schiesswesen  
 Präsident Feuerwehrkommission  
 Präsident Feuerschutzkommission  
 Präsident Sportkommission  
 Präsident Gesundheitskommission  
 Mitglied Bevölkerungsschutzkommission  
 Mitglied Bannwaldkommission  
 Mitglied Friedhofkommission

**4.3 Behandelte Geschäfte**

Im Berichtsjahr 2009 wurden Geschäfte behandelt bzw. erledigt:

An Offenen Dorfgemeinden

28.05. Genehmigung der Ablage der Verwaltungsrechnungen für das Jahr 2008

Annahme der Änderung von Art. 17 der Gemeindeordnung betr. Wahlkompetenz der Abstimmungsbeamtinnen und -beamten

Genehmigung der Übernahme von 316 m<sup>2</sup> ab der Strassenparzelle L620.1201, Kapuzinerweg, ins Eigentum der Gemeinde Altdorf

Annahme Einbürgerungsgesuche:

- Xheme und Gjejlone Sadrijaj-Bajrami
- Zoran und Anela Lovrinovic-Popovic und die Kinder Natalija, Marko und Tamara
- Dalibor und Lela Colovejic-Milosevic und Kind Milutin
- Sirin und Derya Kulac

19.11. Genehmigung Voranschlag 2010 mit Festsetzung Steuerfuss

Ersatzwahl eines Mitgliedes in die Rechnungsprüfungskommission für die Restamtsdauer 2009/2010, mit Amtsantritt am 1.1.2010

Annahme Einbürgerungsgesuche:

- Cebira Dautovic-Ajanovic und die Kinder Adelisa und Denisa
- Pehlül Demir und Tochter Sude
- Slavoljub und Branka Stanojevic-Cvetkovic
- Slavisa Stanojevic mit dem Kind Ognjen
- Savo und Danica Stevanovic-Ristic

An Urnenabstimmungen

29.11. Ersatzwahl eines Mitgliedes in den Gemeinderat für die Restamtsdauer 2009/2010, mit Amtsantritt am 1.1.2010

Annahme des Kreditbegehrens in der Höhe von Fr. 1'330'000.-- für die Überführung der Liegenschaft der ehemaligen Betriebsanlagen der Auto AG Uri an der Flüelerstrasse 6 (Parzellen L885.1201 und L881.1201) vom Finanz- ins Verwaltungsvermögen der Gemeinde.

Annahme des Kreditbegehrens in der Höhe von Fr. 940'000.-- für den Umbau der ehemaligen Betriebsanlagen der Auto AG Uri in einen Gemeindewerkhof.

**4.4 Auswahl von Ereignissen und Geschäften des Jahres 2009**

- Beginn Umsetzung Sanierung Schulhaus Florentini
- Instandsetzung Hellgasse und Obere Fabrikstrasse, Bauausführung
- ALMAUSA II, Bauetappe 2009, Ausführung
- Abwasserentsorgung Altdorf für die Sanierung und Erweiterung des Abwasserpumpwerks Maihof, Bauausführung
- Steinschlagschutz Bannwald Altdorf, Instandstellungsarbeiten an Schutzbauten Bauetappe 2009
- Abklärung und Projekterarbeitung inkl. Erstellung eines Kreditbegehrens für die Verlagerung des Werkhofs in die Liegenschaft Auto AG Uri an der Flüelerstrasse
- Instandsetzung Bärengässli, Bauausführung
- Erweiterung Schwimmbad Altdorf, Ausführung
- Sanierung Kapuzinerweg, rollstuhlgängiger Zugang, Rathausplatz bis Alters- und Pflegeheim Rosenberg

- Energiestadt Altdorf: Labelübergabe anlässlich eines Festes am 25. April 2009 und Umsetzung erste Etappe Energiekonzept
- Neat, Bauarbeiten im Raum Wysshus / Walter Fürst
- Neat: Verschiedene Stellungnahmen, insbesondere zum Vorprojekt Uri Berg lang Axen (UBLA)
- Bahnhof Altdorf; Bauarbeiten für den Umbau des Bahnhofs Altdorf für einen schienenfreien Zugang haben begonnen. Abschluss: 2011
- Bahnhof Altdorf; der Umbau des Güterschuppens als Dienstleistungszentrum für die Bahnkunden, inkl. Laden und WC-Anlagen ist erfolgt
- Abwasser Uri, Mitarbeit in verschiedenen Gremien zur Lösung der offenen Fragen
- Abwasser Uri; Übernahme aller Anlagen im Abwasserbereich (ARA, Netz, etc.), Weiterbeschäftigung der Mitarbeiter ARA Altdorf
- Mitwirkung Richtplan Uri (Bereich unteres Reusstal)
- Mitwirkung Regionales Gesamtverkehrskonzept Urner Talboden (rGVK UT)
- Mitarbeit im Projekt Hochwasserschutz Urner Talboden
- Mitwirkung Masterplanung Hauptbahnhof Uri in Altdorf
- Weiterführung Revision der Orts- und Zonenplanung
- Beginn Revision Verkehrsrichtplan Altdorf
- Start Gemeindestrukturreform unter der Leitung der Justizdirektion Uri
- Abschluss Vernetzungsprojekt Eggberge
- Noterschliessung Eggberge, Strecke Ofen - Eggberge, wird durch Wegbaugenossenschaft weiter vorangetrieben
- Projekt Kinder- und Jugendpolitik: Einsetzung einer Kinder- und Jugendkommission
- Der Verein Arbeitsgemeinschaft Pro Jugend löst sich auf, die Gemeinde übernimmt die diesbezüglichen Aufgaben auf den 1. April 2010, inkl. Jugendarbeiter
- Die Leistungsvereinbarung mit dem Kanton für die Strassenrettung auf Gemeinde-, Kantons- und Privatstrassen (inkl. Passstrassen) im unteren Kantonsgebiet durch die Feuerwehr Altdorf wird unterzeichnet
- Altdorfer Filmtage "Bellevü-Urner Film Spuren" vom 15. - 17. Mai im theater(uri), Tellspielhaus Altdorf
- 6. Internationales Musikfestival Alpentöne vom 14. - 16. August
- Verkauf einer weiteren Bauparzelle am Moosbadweg
- Das Notfallkonzept bei Naturereignissen wurde inkl. entsprechendem Reglement und Notfall-Ordner realisiert und an einer Übung getestet
- Bundesfeier mit der Gemeinde Isenthal
- 3. Altdorfer Kulturkonferenz am 29. Oktober zum Thema "Kultur für Jugendliche"
- Mitwirkung im OK Volksmusikfestival Altdorf vom 13. - 15. August 2010
- Stiär Biär verlegt seinen Sitz nach Altdorf und übernimmt mietweise die alte Brauerei im Moosbad
- Baubeginn der neuen Therapiestelle des Heilpädagogischen Zentrums (HPZ) Uri

#### **4.5 Pendente Geschäfte und Anlässe im Jahr 2010**

- Weiterführung Umsetzung Sanierung Schulhaus Florentini
- Weiterführung Instandsetzung Hellgasse und Obere Fabrikstrasse, Bauausführung
- Weiterführung ALMAUSA II, Bauetappe 2010, Bauausführung
- Weiterführung Steinschlagschutz Bannwald Altdorf, Instandstellungsarbeiten an Schutzbauten Bauetappe 2010
- Umbau ehemalige Betriebsbauten Auto AG Uri zum neuen Gemeindegewerkhof an der Flüelerstrasse
- Instandsetzung Teilbereiche der Gründligasse, Bauausführung
- Erstellung Bauprojekt Instandsetzung Winkelplatz
- Erstellung Bauprojekt Instandsetzung Attinghauserstrasse
- Neat, Bauarbeiten im Raum Wysshus / Walter Fürst
- Mitwirkung Richtplan Uri (Bereich unteres Reusstal)

- Mitwirkung Regionales Gesamtverkehrskonzept Urner Talboden (rGVK UT)
- Mitarbeit im Projekt Hochwasserschutz Urner Talboden
- Mitwirkung Masterplanung Hauptbahnhof Uri in Altdorf
- Weiterführung Revision der Orts- und Zonenplanung
- Weiterführung Revision Verkehrsrichtplan Altdorf
- Weiterführung und Einbringen der Altdorfer Standpunkte der Gemeindestrukturereform unter der Leitung der Justizdirektion Uri
- Pilotprojekt TIP-Uri "Toleranz, Intervention, Prävention" gegen Nachtruhestörungen und Vandalismus, Auswertung und Entscheid über Weiterführung
- Bahnhof Altdorf; Weiterführung Bauarbeiten für den Umbau des Bahnhofs Altdorf für einen schienenfreien Zugang. Abschluss: 2011
- Abwasser Uri, Mitarbeit in verschiedenen Gremien betr. Tarifordnung, Sachübernahmen und Teilrevision KUG
- Der Altdorfer Regierungsrat Markus Züst wird am 7. März zum Landammann des Kantons Uri gewählt
- Ständerat Hansheiri Inderkum, erster Vizepräsident des Ständerates, designierter Ständeratspräsident mit Wahl in der Wintersession 2010
- Eröffnung neue Aussenanlage des Schwimmbades Altdorf
- Volksmusikfestival Altdorf vom 13. - 15. August 2010
- Altdorf nimmt an der Donnschtig-Jass-Ausscheidung teil. Wenn Altdorf gewinnt, findet der Donnschtig-Jass am 29. Juli in Altdorf statt
- Bundesfeier 2010 mit der Gemeinde Saignelégier
- Verkauf der letzten Bauparzelle am Moosbadweg
- Stiär Biär Brauerei nimmt ihren Betrieb in der alten Brauerei im Moosbad auf

## 4.6 Personelles

Viktor Arnold wurde 2006 als Mitglied in den Gemeinderat gewählt. Per Ende August 2009 musste Viktor Arnold dann aus gesundheitlichen Gründen aus dem Gemeinderat ausscheiden. Im Rahmen der Ersatzwahl vom 29. November 2009 wurde Dr. Urs Kälin als neues Mitglied für die bestehende Restamtsdauer 2009/2010 in den Gemeinderat gewählt.

Im Juli ist Niklas Joos als Mitglied der Rechnungsprüfungskommission infolge Wohnsitzwechsels zwingend aus der Rechnungsprüfungskommission ausgeschieden. An seiner Stelle wurde Marianne Kehrli für die Restamtsdauer 2009/2010 als neues Mitglied in die Rechnungsprüfungskommission gewählt.

Der Gemeinderat dankt Viktor Arnold und Niklas Joos herzlich für ihren Einsatz zugunsten der Öffentlichkeit und wünscht den beiden Neugewählten alles Gute bei ihrer neuen Aufgabe.

Im Berichtsjahr durften verschiedene Dienstjubiläen begangen werden. Im Januar feierte Franz Arnold als Hauswart des Schulhauses Marianisten 20 Dienstjahre auf der Bauabteilung. Im Juni war auch Bruno Tresch 20 Jahre als Klärwärter bzw. Klärmeister-Stellvertreter auf der ARA Altdorf tätig. Am 1. Mai war Klärmeister Caspar Denier 30 Jahre im Dienst und trat unter gleichzeitiger Erreichung des Pensionsalters in den Ruhestand. Im Juli verstarb Caspar Denier nach schwerer Krankheit. Ebenfalls im Juli musste vom plötzlichen Tod des langjährigen Baukontrolleurs Ernst Mülle Kenntnis genommen werden. Bruno Stadler war im Dezember 25 Jahre als Gemeindearbeiter im Altdorfer Werkhof beschäftigt.

Im Sozialdienst Uri Nord nahm im Januar Claudia Furrer als zweite Sozialarbeiterin ihren Dienst auf. Monica Blasutti hat per Ende Oktober ihre Stelle als Sachbearbeiterin des Sozialdienstes Uri Nord aufgegeben. Neu hat ab Februar die ehemalige Lernende Deborah Arnold diese Funktion übernommen.

Sophie Kryenbühl und Deborah Arnold schlossen Ende Juli ihre Ausbildung zur Kauffrau erfolgreich ab. Im August hat die Altdorferin Corinne Stöckli ihre kaufmännische Lehre auf der Gemeindeverwaltung angetreten.

Auf den 1. Januar 2010 ist die ARA Altdorf an die Abwasser Uri übergegangen. Auf den gleichen Zeitpunkt hin wurde auch das gesamte heutige ARA-Personal von der Abwasser Uri übernommen. Es sind dies: Andi Schumann, Klärmeister, Bruno Tresch, Stellvertreter, und die Klärwärter Hansueli Arnold, Martin Planzer und Alexander Volken. Der Gemeinderat dankt dem Personal der ARA ganz herzlich für die gute Zusammenarbeit und wünscht den langjährigen Mitarbeitern nur das Beste.

#### 4.7 Bevölkerungsstatistik (Stand 31.12.2009)

Bevölkerungszahlen		m	w	Total
Einwohner/innen am 31.12.2008		4266	4480	8746
Einwohner/innen am 31.12.2009		4297	4468	8765
davon: - Gemeindebürger/innen		390	509	899
- übrige Schweizerbürger/innen		3255	3378	6633
- Ausländer/innen		652	581	1233
Nach Zivilstand	ledig	2030	1788	3818
	verheiratet	1981	1966	3947
	verwitwet	104	453	557
	geschieden/getrennt	178	259	437
	eingetragene Partnersch.	4	2	6
Nach Konfession	röm. kath.	3345	3539	6844
	ev.-ref.	212	297	509
	übrige	440	387	827
	konfessionslos	300	245	545

Altdorfs älteste Einwohnerin: Eleonore Tresch-Vonderach, 1912

Altdorfs ältester Einwohner: Adolf Walker-Bänziger, 1911

#### Bevölkerungsentwicklung

Jahr	Bevölk.-Zahl	Geburten	Todesfälle	Trauungen
1990	8411	104	84	46
1991	8461	82	88	47
1992	8421	94	88	44
1993	8568	94	87	58
1994	8643	101	105	49
1995	8643	96	81	43
1996	8710	96	83	50
1997	8653	93	72	41
1998	8680	95	85	37
1999	8667	99	98	51
2000	8679	93	83	40
2001	8699	83	98	42
2002	8757	93	86	32
2003	8675	78	86	40
2004	8735	98	82	56
2005	8727	78	87	48
2006	8700	91	94	39
2007	8688	66	80	43
2008	8746	82	86	59
2009	8765	91	91	52

Grafik: Bevölkerungsentwicklung seit 1950

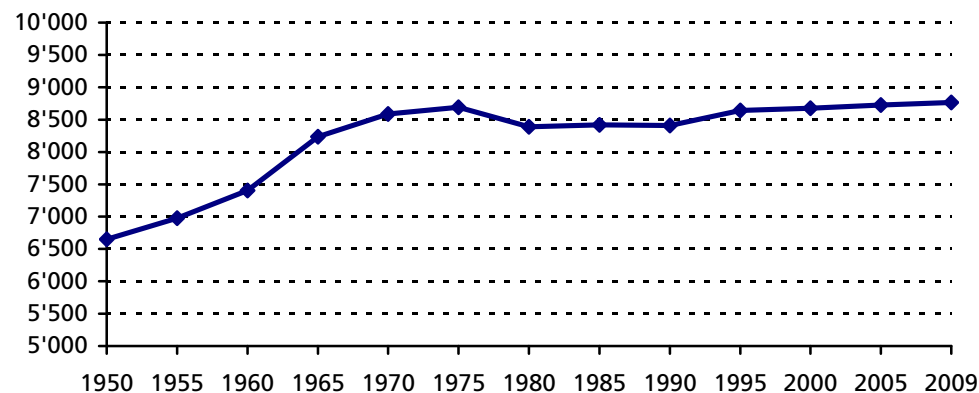

## 4.8 Feuerwehrwesen

Die Altdorfer Feuerwehr umfasste im Berichtsjahr einen Personalbestand von 106 (Vorjahr 108) Feuerwehrleuten. Davon sind wie im Vorjahr 8 Frauen. Der Löschgruppe Eggberge gehören 17 (16) Personen an. Die ordentlichen Proben der Mannschaft wurden durchschnittlich auch in diesem Jahr mit guten 76.0 % besucht. Der Präsenzdurchschnitt über alle 28 (26) Probeeinheiten inkl. Löschgruppe Eggberge, Mannschaft und Kader lag bei 74 % (76 %). Die durchschnittliche Beteiligung bei den Alarm-Proben der Pikett-Eingeteilten ergab im Durchschnitt über 50 %.

Im vergangenen Jahr gab es wiederum Proben und Ausbildungen zu speziellen Themen. Bei den Offizieren wurde u.a. im Hinblick auf die Strassenrettung auf der A2 das Schwerverkehrszentrum SVZ in Erstfeld besichtigt. Dabei standen vor allem der Brandschutz auf der grossen Anlage und die entsprechenden Wasserbezugsorte im Vordergrund. Im Unteroffizierskader und der Mannschaft lag der Schwerpunkt der Ausbildung bei der Instruktion und der Übung im Leiterndienst (Anhängeleiter, Rettungsbrett), der Wasserbezug ab Reuss mit Durchleitung unter der Autobahn und im Auffrischen der Rohrführergrundsätze. Zudem wurde in der Krump in Erstfeld ein grosser Übungsparcour mit den Themen Sanität, Selbstrettung und Brandbekämpfung absolviert.

Die Pikettproben umfassten verschiedene Themen und Schwerpunkte. Beim Schulhaus der Marianisten war es die Übungsanlage 'öffentliches Gebäude', beim 'Spar-Arnold Zentrum-Markt' ein 'Wohn- und Geschäftshaus'. Im Altersheim Flüelen wurde zusammen mit der Flüeler Feuerwehr und dem Samariterverein Flüelen eine Evakuierungsübung durchgeführt.

Im Atemschutz sind 35 Feuerwehrleute eingeteilt. Der Probenbesuch lag bei 65.5% (67.2%). Geprobt wurden u.a. die Handhabung der Atemschutzgeräte und die Truppenschulung mit dem systematischen Absuchen in verwinkelten Räumen. Man machte sich mit den örtlichen Gegebenheiten der Tunnelanlagen Seelisberg und Flüelen vertraut. Auch bei der Merck & Cie KG wurden die Örtlichkeiten und die Wasserbezugsorte in Augenschein genommen. Zuletzt gab es auch einen Fitnessmarsch.

Die Löschgruppe Eggberge probte im Jahr 2009 dreimal. Neu wird es vier Proben geben. Die Proben wurden wie immer ausgezeichnet besucht. Die Beteiligung lag bei sehr guten 92 % (90 %). Proben-Themen waren der Schlauchdienst und die Möglichkeiten eines Hydroschildes, der Brandschutz (Fass mit brennbaren Flüssigkeiten fällt um und leckt) und die Beachtung der eigenen Sicherheit im Einsatz.

Im Berichtsjahr fanden zudem verschiedenste Rapporte statt bzw. wurden Kurse besucht. Wie immer gab es auch verschiedene Informations- und Demonstrationsveranstaltungen oder auch Referate. Zu nennen sind die Instruktion des Personals der Pfarrei St. Martin betr. Handhabung von Löschdecke und Feuerlöscher. In Spiringen und Isenthal gab es Ausbildungen im Bereich Strassenrettung. Besucht wurde die Ausstellung im Rahmen des Feuerwehrtages in Sisikon verbunden mit einer Demonstration mit dem Rüstfahrzeug. Bei der Rega-Ausstellung wurde der Strassenretter vorgeführt.

Im Berichtsjahr hatte die Feuerwehr 57 (Vorjahr 41) Mal auszurücken. Dabei leisteten insgesamt 385 (210) Personen 666 (330) Einsatzstunden. Einsätze gab es namentlich folgende: 10 Brandfälle (u.a. Ölheizung, Kehrlichtcontainer, Waldbrand, Autobrand, Carbrand, Stallbrand), 3 Einsätze wegen Sturm bzw. Elementarschäden, 1 Rohrleitungsbruch, 12 Brandmeldealarme und Fehlalarme, eine Personenbergung im Rahmen des Sanitätsdienstes, 3 Pioniereinsätze, davon eine Tierrettung und 23 Beseitigungen von Wespennestern.

Auch im vergangenen Jahr übernahm der Feuerwehrverein zugunsten der Vereinskasse bei verschiedenen Anlässen und Veranstaltungen Park- und Wachdienst. Dabei wurden von 138 Personen 339 (686) Stunden Dienst geleistet.

Der Gemeinderat dankt der Feuerwehr herzlich für die im vergangenen Jahr geleisteten, ausserordentlichen Dienste zum Wohl unserer Gemeinde. Man kann einmal mehr überzeugt feststellen, dass man sich auf die Feuerwehr Altdorf in jeder Beziehung verlassen kann. Der Gemeinderat wünscht ein ereignisarmes 2010.

## 4.9 Betreuungswesen

	2008	2009
Betreibungen	1417	1396
Pfändungsankündigungen	761	748
Pfändungen	784	817
Verwertungsbegehren	600	445
Konkursandrohungen	14	28
Rechtshilfebegehren	42	37
Arrestbegehren	1	0
Retentionen	0	0
Eigentumsvorbehalte	11	10

#### 4.10 Schwimmbad Altdorf / Bericht des Verwaltungsrates

Das Jahr 2009 stand für das Schwimmbad Altdorf im Zeichen des Ausbaus. Nach einer intensiven Planungs- und Projektierungsphase konnte am 1. Oktober der Spatenstich für das neue Sport- und Erlebnisbad erfolgen. Seither entstehen unter der Leitung der Baukommission ein neues Brandungswellenbad, eine Breitwasserrutsche und ein Kinderplanschbecken. Neue Aussengarderoben, Toiletten und Parkplätze werden das Angebot ergänzen. Bereits vom Verwaltungsrat genehmigt wurde das Betriebskonzept für das erweiterte Schwimmbad. Derweil verzeichnete das bestehende Bad im Jahr 2009 stabile Gästezahlen. Somit konnte (nicht zuletzt dank den anhaltend intensivierten Marketingmassnahmen) das erfreuliche Ergebnis vom Vorjahr bestätigt werden. Um die Substanz des bestehenden Bads für die Zukunft intakt zu halten, hat der Verwaltungsrat im Jahr 2009 zusammen mit der Gemeinde Altdorf und dem Kanton Uri ein Sanierungspaket aufgelegt.

Während die Gästezahl fast punktgenau bei den Vorjahreswerten liegt, übertrifft der Betriebsertrag die Vorjahreszahlen erneut bei gleichzeitiger Senkung des direkten Betriebsaufwands: Zumindest auf Sport, Spiel und Spass im Wasser scheint sich die Wirtschaftskrise nicht auszuwirken. Dank eines pannenfreien Jahres fällt der Aufwand für Unterhalt und Reparaturen um 16 Prozent tiefer aus als im Vorjahr. Auch der Werbeaufwand wurde um rund 10'000 Franken gesenkt, nachdem er 2008 für die Jubiläumsfeierlichkeiten kurzfristig erhöht worden war. Dafür schlagen sich die baulichen und technischen Investitionen des Jahres 2008 in spürbar höheren ordentlichen Abschreibungen nieder. Grund für die Investitionen waren damals nebst geplanten Sanierungsarbeiten auch unerwartete technische und bauliche Probleme, die man zur Aufrechterhaltung des Betriebs umgehend beheben musste. Aufgelöste Rückstellungen im Betrag von CHF 59'200 decken die damit verbundenen und in der Rechnung 2009 verbuchten Sofortmassnahmen zur Aufrechterhaltung des Betriebs. Das Unternehmensergebnis erlaubt Sonderabschreibungen in der Höhe von insgesamt CHF 53'500 auf dem Eintrittssystem und auf der Parkplatzbewirtschaftung. Sie drängen sich im Zusammenhang mit dem neuen Sport- und Erlebnisbad auf. Erfreulich entwickelte sich einmal mehr der Erfolg des Restaurants. Für den grossen Einsatz gilt dem Wirtepaar Sergio und Manuela De Pinto ein herzliches Dankeschön!

So verbleibt für das Jahr 2009 trotz eines erwarteten Verlusts ein Gewinn von fast CHF 16'000. Der Verwaltungsrat wird der Genossenschafterversammlung beantragen, den nach Abzug der gesetzlichen Reserve von 5 Prozent verbleibenden Gewinnanteil 2009 auf die neue Rechnung vorzutragen.

Im Geschäftsjahr 2010 gilt es, gemeinsam mit Gemeinde und Kanton die Finanzierung des erwähnten Sanierungspakets für das bestehende Bad zu sichern. Der

Schwerpunkt im 2010 ist indes die Fertigstellung des Sport- und Erlebnisbads und der Abschluss der betrieblich und marketingmässig nötigen Vorbereitungen. Die Eröffnung ist für den Spätfrühling geplant. Mit ihr wird das Schwimmbad Altdorf ein neues Kapitel seiner Geschichte aufschlagen.

*Der Gemeinderat dankt dem Verwaltungsrat, dem Personal und allen, die sich auch im vergangenen Jahr für das Schwimmbad Altdorf eingesetzt haben.*

#### 4.11 Energie und Umwelt

Die fünf unpersönlichen SBB-Generalabonnemente ("Tageskarten Gemeinden") der Gemeinde Altdorf erfreuen sich nach wie vor grosser Beliebtheit. Im vergangenen Jahr wurden total 1'796 Tageskarten ausgegeben. Die Auslastung betrug somit im Durchschnitt 97.1 % (2008: 98.2 %). Seit dem 8. Dezember 2009 steht ein erweitertes Leistungsangebot zur Verfügung. Neu werden auf der Gemeindeverwaltung sechs unpersönliche SBB-Generalabonnemente ("Tageskarte Gemeinde") angeboten.

Im letzten Jahr wurden auf dem Unterlehn zwei Flohmärkte durchgeführt. Interessierte erhielten die Gelegenheit, einen Marktstand zu mieten und eigene Gegenstände zu verkaufen. Auch im 2010 wird es wiederum zwei Flohmärkte geben.

Verschiedene Empfehlungen, die weder ökologische noch chemische Spezialkenntnisse erfordern, wurden als Öko-Tipps in den Ausgaben des "Adlers" 2009 veröffentlicht.

Nachdem die Gemeinde 2007 den Wakkerpreis erhalten hat, wurde sie nun auch mit dem Label "Energierstadt" ausgezeichnet. Eine unabhängige Kommission überprüfte Altdorf in sechs energiepolitisch wichtigen Bereichen: Entwicklungsplanung und Raumordnung, Gemeindeanlagen, Ver- und Entsorgung, Mobilität, gemeindeinterne Organisation und Kommunikation. Damit man Energierstadt wird, müssen mindestens 50 % der möglichen Punkte erreicht werden. Altdorf hat dieses Ziel mit 62 % auf Anhieb klar übertroffen. Am Energierstadtfest vom 25. April 2009 wurde das Label durch Frau Ursula Stämmer, Sicherheitsdirektorin der Stadt Luzern und Vorstandsmitglied des Trägervereins Energierstadt, offiziell überreicht. Altdorf versteht das Label Energierstadt als wichtigen Baustein einer umfassenden Denkweise und will die Energie- und Umweltaufgaben auch weiterhin aktiv angehen.

Am 26. September 2009 wurden in Altdorf alte Velos oder Teile davon zu Gunsten von "Velos für Afrika" gesammelt. Der Velosammeltag war ein grosser Er-

folg. Insgesamt wurden über 400 ausgediente Fahrräder entgegengenommen. Diese wurden anschliessend in der Werkstätte der Caritas Luzern für den Versand nach Afrika bereitgestellt. Die Schweizer Recycling-Fahrräder schaffen nicht nur vor Ort neue Arbeitsplätze, sondern sorgen als berufliches oder privates Transportmittel auch für eine erdölunabhängige und CO<sub>2</sub>-freie Mobilität.

#### 4.12 Dank

Der Gemeinderat dankt an dieser Stelle allen, die sich in irgendeiner Weise für unsere Gemeinde eingesetzt haben.

Altdorf, im April 2010

#### **Gemeinderat Altdorf**

Barbara Bär, Gemeindepräsidentin  
Markus Wittum, Gemeindeschreiber

## 5. Verwaltungsrechnungen

### Geschätzte Altdorferinnen und Altdorfer

Die Rechnung 2009 schliesst bei einem Aufwand von CHF 31'502'025.54 und einem Ertrag von CHF 33'588'790.80 mit einem Ertragsüberschuss von CHF 2'086'765.26 ab. Davon sollen CHF 961'881.85 für zusätzliche Abschreibungen verwendet werden, sodass ein Ertragsüberschuss von CHF 1'124'883.41 in der Rechnung ausgewiesen wird. Der Voranschlag rechnete mit einem Aufwandüberschuss von CHF 97'900. Somit schliesst die Rechnung 2009 um rund CHF 2,2 Mio. besser ab als budgetiert.

Die Gründe für dieses erfreuliche Ergebnis sind hauptsächlich auf die Einführung des neuen Steuergesetzes ab 1. Januar 2010 zurückzuführen. Die Mehreinnahmen im Steuerbereich belaufen sich auf insgesamt rund CHF 1,04 Mio. Zudem führte die derzeit tiefe Zinssituation am Markt zu Minderausgaben bei den Darlehenszinsen. Mehreinnahmen durften auch bei den Quellensteuern und bei den Kantonsbeiträgen für die Schülerpauschalen verbucht werden. Aufgrund der guten Ertragslage der Urner Gemeinden musste die Gemeinde Altdorf erfreulicherweise weniger an den innerkantonalen Finanzausgleich beisteuern.

Die Investitionsrechnung verzeichnet Ausgaben von CHF 3'381'037.45 und Einnahmen von CHF 565'477.05. Dies führte zu Nettoinvestitionen von CHF 2'815'560.40. Dabei handelt es sich hauptsächlich um die Ausgaben für die Renovation des Schulhauses Florentini (2,4 Mio. CHF).

Der Gemeinderat Altdorf freut sich über dieses sehr gute Rechnungsergebnis und wird Sie anlässlich der Gemeindeversammlung vom 27. Mai 2010 ausführlicher informieren.



## 5.1 Begründungen zu einzelnen Positionen

### Laufende Rechnung der Einwohnergemeinde

#### **140.451.10 Entschädigung Strassenrettung CHF 50'000.00**

Die Feuerwehr Altdorf hat die Aufgabe der Strassenrettung auf allen Gemeinde-, Kantons- und Privatstrassen des Kantons Uri bis und mit Kreisel Göschenen übernommen. Diese Aufgabe ergänzt den bisherigen Auftrag der Strassenrettung auf der Nationalstrasse. Anlässlich der Budgetierung waren die einzelnen Modalitäten des Vertrages noch nicht ausgehandelt.

#### **320.314.00 Baulicher Unterhalt MZG Winkel CHF 60'001.45**

Wegen Defekten mussten die Heizungssteuerung und die Steuerung der Pissoiranlage ersetzt werden. Zusätzlich wurden am Hang bei der Voliere oberhalb des Winkelgebäudes Bäume gefällt. Das Wurzelwerk zerstörte die Hangmauern.

#### **570.365.10 Leistungen an Zentrum Höfli AG CHF 28'514.00**

Um die zukünftige Rolle der Gemeinde Altdorf und deren Beteiligung an den Alterswohnungen der Zentrum Höfli AG genau zu definieren, wurde eine umfassende Analyse durch ein externes Beratungsbüro erstellt. Diese Ausgabe wurde im Rahmen der Finanzkompetenzen des Gemeinderates bewilligt.

#### **580.366.11 Gesetzliche Sozialhilfe CHF 1'599'518.70**

Die Ausgaben für die gesetzliche Sozialhilfe fallen im Jahr 2009 höher als budgetiert aus. Dies ist auf die Steigerung der Fallzahlen um ca. 10% zurückzuführen. Diese Steigerung der Fallzahlen ist in der Wirtschaftskrise mit höherer Arbeitslosigkeit, Kurzarbeit und Kürzungen bei anderen Sozialversicherungsleistungen begründet. Erfreulicherweise konnte die gestiegene Fallzahl ohne personelle Mehrkosten bewältigt werden.

#### **584 Fachstelle Schuldenberatung**

Die Gemeinde Altdorf führt die Fachstelle für Schuldenfragen für den gesamten Kanton Uri. Die Nettokosten werden auf der Grundlage eines Leistungsvertrages durch den Kanton zurückerstattet. Die Budgetierung erfolgte bisher im Bereich 589. Da die Fachstelle erst Mitte 2008 ihre Arbeit aufgenommen hat, konnte die Budgetierung für das Jahr 2009 nicht in allen Details vorgenommen werden. Neu wird die Schuldenberatung im Bereich 584 verbucht.

#### **620.318.10 Dienstleistungen, Projektierungen CHF 118'654.90**

Wegen Erkrankung eines Gemeindearbeiters mussten vorübergehend Arbeitskräfte eingemietet werden. Ebenfalls sind hier die Planungsarbeiten für die Botschaft zur Umnutzung des ehemaligen Tramdepots / Betriebsbaute der Auto AG Uri in einen Gemeindewerkhof enthalten.

#### **900.400.10 Steuern laufendes Jahr, nat. Pers. CHF 14'824'569.70**

Die Steuereinnahmen der nat. Personen belaufen sich auf CHF 14'824'569. Dies entspricht Mehreinnahmen gegenüber dem Budget von CHF 1'770'469 oder 13,6%. Das Budget 2010 rechnet mit Steuereinnahmen von CHF 14'670'300. Am 1. Januar 2009 trat das neue Steuergesetz mit einer Flat-Rate-Tax für die Kantons- und Gemeindesteuern in Kraft. In der Abstimmungsbotschaft wurden die Steuereinnahmen der Gemeinden aufgrund der damals definitiven Veranlagungen früherer Jahre abgeschätzt. Es zeigt sich nun, dass diese Annahmen für die Steuereinnahmen der Gemeinde Altdorf zu tief angesetzt wurden.

#### **900.400.20 Steuern Vorjahre, nat. Personen CHF 266'879.80**

Die Nachträge bei den natürlichen Personen entwickeln sich seit nunmehr 7 Jahren rückläufig. Aufgrund der Gegenwartsbemessung und der immer besser kalkulierbaren provisorischen Steuerrechnungen werden die Nachsteuern auf den definitiven Veranlagungen kleiner. Die früher hier vereinnahmten Nachsteuern haben sich somit zugunsten der Steuern des Laufenden Jahres verringert.

#### **900.401.10 Steuern laufendes Jahr, jur. Pers. CHF 2'003'387.30**

Im Gegenzug zu den Mehrerträgen bei den natürlichen Personen resultieren bei den juristischen Personen erhebliche Mindereinnahmen. Die Steuereinnahmen des Jahres 2009 belaufen sich auf CHF 2'003'387. Gegenüber dem budgetierten Betrag von CHF 2'715'800 konnten also CHF 712'413 oder 35,5% weniger eingenommen werden. Auch diese Mindereinnahmen sind auf das geänderte Steuergesetz zurückzuführen, da die Steueraufteilung zwischen Gemeinde und Kanton erheblich verändert wurde.

#### **920.341.00 Beitrag in Ressourcenausgleich CHF 884'268.00**

Am 1. Januar 2008 wurde der neue Finanzausgleich im Kanton Uri eingeführt. Die Budgetierung für den Ressourcenausgleich stützte sich auf die Berechnungen der Finanzdirektion zuhanden der Volksabstimmung. Die effektiven Zahlen zeigen nun, dass die horizontale Abschöpfung tiefer ausfällt als angenommen.

#### **930.441.10 Grundstückgewinnsteuern CHF 121'289.00**

Bei den Grundstückgewinnsteuern konnte der budgetierte Betrag von CHF 300'000 nicht erreicht werden. Die Budgetierung dieser Steuereinnahmen ist ausserordentlich schwierig, da nicht bekannt ist, welche Liegenschaften wann und zu welchem Preis veräussert werden.

**940.322.00 Darlehenszinsen****CHF 685'165.00**

Das sehr gute Rechnungsergebnis des Jahres 2008 trug dazu bei, dass weniger Fremdkapital aufgenommen werden musste als geplant. Zudem konnten aufgrund des sehr attraktiven Zinsumfeldes ausserordentlich günstige Refinanzierungen von auslaufenden Darlehen vorgenommen werden.

**Laufende Rechnung der Wasserversorgung****704.434.00 Energielieferung****CHF 170'273.50**

Die Stromproduktion des Trinkwasserkraftwerkes erzielte im letzten Jahr annähernd die Produktionsmenge des Jahres 2008. Im Herbst 2008 konnte mit dem Elektrizitätswerk Altdorf AG (EWA) der neue Stromabnahmevertrag abgeschlossen werden. Ab 2009 wird neu für jede eingespiesene Kilowattstunde ein Betrag von 15 Rappen vergütet. Im Weiteren konnte mit dem EWA die Abgeltung des ökologischen Mehrwerts aus zertifizierter Energieproduktion vereinbart werden. Deshalb konnte im Jahr 2009 ein höherer Ertrag als budgetiert erzielt werden.

**Laufende Rechnung der Abwasserentsorgung****719.362.00 Ablieferung an Abwasser Uri****CHF 1'797'817.41**

Ab 1. Juli 2007 ist die Abwasser Uri verantwortlich für die Organisation der Abwasserentsorgung im gesamten Kanton Uri. Bis zum 31. Dezember 2009 nehmen die Gemeinden diese Aufgabe jedoch im Auftragsverhältnis weiterhin wahr und können der Abwasser Uri die Nettoaufwendungen in Rechnung stellen, respektive müssen die Nettoerträge abliefern. Dabei dürfen die Kapitalkosten und Abschreibungen sowie die Abwasserentsorgung nicht betreffende Umsätze nicht berücksichtigt werden. Die Berechnung der Ablieferung kann wie folgt dargestellt werden:

- Verlust 2009	CHF	640'031.66
+ verbuchte Abschreibungen	CHF	1'028'087.05
+ verbuchte Zinsen	CHF	17'700.00
- Baurechtszins Parzelle Kompogas	CHF	19'000.00
+ Defizitbeitrag Abwasser Uri 08	CHF	705'531.01
<b>Ablieferung an Abwasser Uri</b>	<b>CHF</b>	<b>1'092'286.40</b>
+ Defizitbeitrag Abwasser Uri 08	CHF	705'531.01
<b>Total</b>	<b>CHF</b>	<b>1'797'817.41</b>

**5.2 Beanspruchung Finanzkompetenzen**

Gemäss Art. 86 der Gemeindeordnung vom 23. November 1995 haben die Gemeindebehörden bei der Rechnungsablage über die Beanspruchung der Kompetenzen zu orientieren. Gebundene Mehrausgaben fallen ausser Betracht.

**Gemeinderat***Neue Nettoausgaben bis CHF 150'000.-- pro Jahr:*

012.318.20	Gutachten, Rechtskosten, Beratungen		
	Layout Erscheinungsbild Gemeinde Altdorf	CHF	5'038.35
	Beratungen und Moderationen	CHF	4'744.05
151.314.00	Unterhalt Schiessanlage		
	Beitrag an Sanierung Kugelfang Pistolenstand	CHF	2'000.00
160.318.10	Bevölkerungsschutz, Verwaltungskosten		
	Handbuch für den Gemeindeführungsstab überarbeiten	CHF	12'073.35
570.365.10	Beitrag an Zentrum Höfli AG		
	Studie Strukturen Alterswohnungen	CHF	28'514.00
780.318.10	Kontrolle Nachtruhe, Dienstleistungen		
	Kontrollrundgänge Nachtruhe	CHF	7'294.30

*Kauf und Verkauf von Liegenschaften ins Finanzvermögen:***Liegenschaft Moosbad**

Verkauf der Parzelle 1993.1201 mit der Garagenbox Nr. 6 und dem Parkplatz Nr. 6 zum Verkaufspreis von CHF 212'000.

**Liegenschaft Auto AG**

Kauf der Liegenschaft Flüelerstrasse 6 (Auto AG; L885.1201) am 17.12.2008. Besitz, Nutzen und Lasten gehen am 01.04.2009 an die Gemeinde Altdorf über. Kaufpreis CHF 1'280'000

**Schulrat***Art. 63 Bst b) Gemeindeordnung; neue Nettoausgaben bis CHF 40'000.-- pro Jahr:*

210.311.10	Primarschule, Anschaffungen Informatik		
	3 Notebook-Wagen für Primarschulhäuser	CHF	15'564.55

## 6. Bericht des Schulrates Altdorf

### 6.1 Schulrat

Der auf den 1. Januar 2009 von 7 auf 5 Personen reduzierte Schulrat behandelte anlässlich von 19 Sitzungen 387 protokollierte Geschäfte. Zur Bearbeitung verschiedenster Aufgaben waren zusätzlich diverse Arbeitsgruppen- und Kommissionssitzungen nötig.

Der Schulrat befasste sich u.a. mit folgenden Themen: Personalfragen, Anstellung von Lehrpersonen, Schulentwicklung, Qualitätsmanagement, Weiterentwicklung Oberstufe, früherer Schuleintritt (Zweijahreskindergarten), Vernehmlassungen, Schulbudget, Beschaffung Schulmaterial, Anzahl Schulklassen, Entwicklung Schülerzahlen, Neuorganisation Blockzeiten, Schul- und Ferienplan, Begabtenförderung, integrative Förderung, integrative Sonderschulung, Einweisung in Sonderschulen und Heime, Altdorfer Schulblatt, Beitrag im Dorfblatt Adler, Jahresbericht der Schule Altdorf, Einführung Schul-Logo, Schulverlegungen, Schultheater, Bläserklassen, Projekt Schulnetz Uri, Schülertransport, Deutschkurs für fremdsprachige Vorkindergartenkinder, Projekt Volksschule 2016, Tagesschule Uri.

Die Personalplanung für das Schuljahr 2009/10 stellte für die Personalverantwortlichen erneut eine grosse Herausforderung dar. Dank flexiblem Lehrpersonal und guter Einsatzplanung konnten auch im 2009 alle Stellen besetzt werden.

Seit dem 1. Februar 2009 hat die Schule Altdorf ein eigenes Logo. Dieses zeigt einen Apfel in den Altdorfer Farben Rot-Gelb-Schwarz, der von einem Schreibstift durchschossen wird. Der Apfelschuss ist ein Erkennungsmerkmal der Gemeinde Altdorf, der Schreibstift ein Symbol für Bildung. Schülerinnen und Schüler haben das neue Logo mitgestaltet.

Im August 2009 ist die erste Ausgabe des neuen Altdorfer Schulblattes erschienen. Es erscheint jeweils auf Beginn des neuen Schuljahres und wird allen Eltern von schulpflichtigen Schülerinnen und Schülern zugestellt. Das Schulblatt gibt einen Überblick über die Organisation der Schule Altdorf und verschafft einen Einblick in den vielseitigen Schulbetrieb.

Der Altdorfer Schulrat dankt allen Lehrerinnen und Lehrern, der Schulleitung sowie dem Schuladministrator für den engagierten Einsatz und wünscht ihnen weiterhin viel Befriedigung bei ihrer verantwortungsvollen Tätigkeit. Weiter bedankt er sich bei allen, die sich in irgend einer Form für die Anliegen und Belange der Schule eingesetzt haben.

Die nachfolgenden Lehrpersonen konnten im Jahr 2009 ein Dienstjubiläum feiern. Der Schulrat dankt ihnen für die langjährige, pflichtgetreue Arbeit im Dienste der Schule.

• Kohler Remi, Reallehrer	40 Dienstjahre
• Cathomen Tumasch, Reallehrer	35 Dienstjahre
• Inderbitzin Josef, Schulischer Heilpädagoge	35 Dienstjahre
• Brücker Walter, Sekundarlehrer	30 Dienstjahre
• Danioth Max, Reallehrer	30 Dienstjahre
• Lee Rolf, Primarlehrer	30 Dienstjahre
• Aschwanden Margrit, TG-Lehrerin	25 Dienstjahre
• Danioth Madeleine, Schulische Heilpädagogin	25 Dienstjahre
• Germann Hanni, Sekundarlehrerin	20 Dienstjahre

Folgende Lehrperson ist auf den 1. August 2009 pensioniert worden:

- Magagna Lucia, Deutschlehrerin

Der Schulrat dankt Lucia Magagna herzlich für die langjährige Treue und die wertvolle Arbeit zum Wohle der fremdsprachigen Schülerinnen und Schülern. Er wünscht ihr viel Freude und alles Gute auf dem neuen Lebensabschnitt.

### 6.2 Bestand Schulkinder (Stichdatum: 30. September)

	Schuljahr 2009/10	Schuljahr 2008/09
Kindergarten	95	100
Primarschule	506	504
Werkschule	27	27
Realschule	85	88
Sekundarschule	117	120
<b>Total</b>	<b>830</b>	<b>839</b>

Von den 830 Schülerinnen und Schülern sind 408 weiblich und 422 männlich. 135 Schulkinder (16%) haben eine ausländische Nationalität (Vorjahr 17%).

### 6.3 Bestand Schulklassen

	Schuljahr 2009/10	Schuljahr 2008/09
Kindergarten	5	5
Primarschule	25	24
Werksschule	3	3
Realschule	6	6
Sekundarschule	6	6
<b>Total</b>	<b>45</b>	<b>44</b>

### 6.4 Bestand Lehrpersonen (Stichdatum: Beginn Schuljahr)

	Schuljahr 2009/10	Schuljahr 2008/09
Kindergarten	8	7
Primarschule	39	39
Integrative Förderung (IF)	10	6
Werksschule	5	5
Realschule	9	9
Sekundarschule	9	8
Turnen / Schwimmen	4	4
Musik	3	2
Deutschunterricht für Fremdsprachige	3	3
Textiles Gestalten / Hauswirtschaft	8	8
Religion	9	7
Schulleiter	1	1
<b>Total</b>	<b>108</b>	<b>99</b>

davon mit Vollpensum	32	30
mit Teilpensum	76	69
Frauen	67 (62%)	60
Männer	41 (38%)	39

### 6.4 Mutationen beim Lehrpersonal

#### Austritte auf Ende Schuljahr 2008/09

- Häfeli Jürg, Schulischer Heilpädagoge
- Kläger Daniela, Schwimmhilfe
- Magagna Lucia, Deutschlehrerin
- Steiner Silvia, Primarlehrerin (Urlaubsjahr)

#### Eintritte auf Anfang Schuljahr 2009/10

- Arnold Martha, Schülerhilfe (Integrative Sonderschulung)
- Bacchi Agi, Religionslehrerin
- Engelberger Josef, Begabtenförderungslehrer
- Fumasoli Max, Begabtenförderungslehrer
- Gnos Corinne, Primarlehrerin
- Heinzer Franziska, Fachlehrerin Realschule
- Jauch Heidi, Religionslehrerin
- Kälin Andrea, Schwimmhilfe
- Lötscher Brigitte, Schülerhilfe (Integrative Sonderschulung)
- Ming Michaela, Primarlehrerin
- Müller Astrid, Kindergärtnerin (Rückkehr nach Urlaubsjahr)
- Scheiber Roger, Musiklehrer
- Tresch Silvia, Primarlehrerin

Altdorf, im Februar 2010

Für den Schulrat  
Ruth Regli-Wyler, Präsidentin

## 7. Bericht des Sozialrates

Der Sozialrat Uri Nord ist die Sozialhilfebehörde der Gemeinden Altdorf, Attinghausen, Bauen, Flüelen, Isenthal, Seedorf, Seelisberg und Sisikon. Er besteht seit 1. Juli 2008 und ersetzt die früheren Sozialräte der einzelnen Gemeinden. Der Sozialrat Uri Nord hat im Jahr 2009 an 7 Sitzungen 52 Geschäfte behandelt.

In den Gemeinden der Region Uri Nord wird die Trennung zwischen operativer und strategischer Ebene strikt vollzogen, wie dies auch gesetzlich vorgeschrieben ist. Der Sozialrat Uri Nord fällt die strategischen Entscheidungen, die Betreuung der Sozialhilfeempfängerinnen und Sozialhilfeempfänger sowie anderer ratsuchender Einwohnerinnen und Einwohner erfolgt allein durch den Sozialdienst. Beide Ebenen können so professioneller arbeiten.

Die Hauptgründe für den Bezug wirtschaftlicher Sozialhilfe sind weiterhin Arbeitslosigkeit, meist gekoppelt mit gesundheitlichen Problemen, sowie die finanziell schlecht abgesicherte Situation von allein erziehenden Elternteilen. Im Jahr 2009 führte die Wirtschaftskrise zu einer Steigerung der Fallzahlen durch vermehrte Arbeitslosigkeit und Kurzarbeit. Diese Situation wird sich im Jahr 2010 voraussichtlich noch verschärfen. Die geplante Verkürzung der Bezugsdauer des Arbeitslosengeldes, die weiterhin restriktive Haltung der Invalidenversicherung und hohe Kosten im Bereich stationärer Unterbringungen belasten das Budget der wirtschaftlichen Sozialhilfe.

Im Jahr 2009 wurden in Altdorf 92 Sozialhilfefälle mit insgesamt 136 Personen betreut. Dies stellt im Vergleich zum Vorjahr eine Steigerung um 10% dar.

Gleichzeitig wurde der Sozialdienst Uri Nord gegründet, der die wirtschaftliche und persönliche Sozialhilfe für die Gemeinden Altdorf, Attinghausen, Bauen, Flüelen, Isenthal, Seedorf, Seelisberg und Sisikon leitet. Beide Sozialräte haben im Jahr 2008 an 8 Sitzungen 65 Geschäfte behandelt.

Altdorf, im März 2010

**Für den Sozialrat Uri Nord**  
Cordelia Dal Farra, Präsidentin

## 8. Bericht der Vormundschaftsbehörde

Der Gemeinderat als zuständige Vormundschaftsbehörde hatte folgende Geschäfte zu behandeln:

	<b>2008</b>	<b>2009</b>
Errichtung vormundschaftlicher Massnahmen:		
- Vormundschaften	1	3
- Beiratschaften	0	0
- Beistandschaften	17	9
Übernahme vormundschaftl. Massnahmen infolge Wohnsitzwechsel	0	4
Beendigung vormundschaftl. Massnahmen infolge Tod	4	8
Aufhebung vormundschaftlicher Massnahmen	0	7
Übergabe vormundschaftl. Massnahmen infolge Wohnsitzwechsel	1	1
Vormundschaftliche Zustimmungen	1	4
Wechsel Vormund/Vormündin, Beirat/Beirätin, Beistand/Beiständin	2	2
Genehmigung Unterhaltsverträge	8	9
Aufhebungen der elterlichen Obhut	2	0
Zuteilungen der gemeinsamen elterlichen Sorge	5	5
Erlass Fürsorgerische Freiheitsentzüge	8	0
Diverse vormundschaftliche Beschlüsse *)	68	91
Beschlüsse betr. Alimentenbevorschussungen	6	13

\*) Kontrolle/Genehmigung Mündelberichte, Schlussrechnungen und Eingangsinventare bei vormundschaftlichen Mandaten, Kontrolle Kindesvermögen etc.

Altdorf, im März 2010

**Für die Vormundschaftsbehörde**  
Barbara Bär, Gemeindepräsidentin

## 9. Bericht über die Abwasserentsorgung und Wasserversorgung

### Abwasserentsorgung

Der ARA wurde folgende Schmutzwassermenge (m<sup>3</sup>) zugeliefert:

<b>ARA Altdorf Schmutzwassermengen</b>	<b>2009</b>	<b>2008</b>
Altdorf		
Altdorf gemessen	1'394'868 m <sup>3</sup>	1'360'876 m <sup>3</sup>
Zuschlag Frachtbereinigung Industrie	124'073 m <sup>3</sup>	118'209 m <sup>3</sup>
Altdorf Total	<u>1'518'941 m<sup>3</sup></u>	<u>1'479'085 m<sup>3</sup></u>
Attinghausen	141'934 m <sup>3</sup>	152'757 m <sup>3</sup>
Bürglen	251'080 m <sup>3</sup>	298'620 m <sup>3</sup>
Flüelen	191'023 m <sup>3</sup>	197'887 m <sup>3</sup>
Schattdorf	656'090 m <sup>3</sup>	853'983 m <sup>3</sup>
Seedorf	197'589 m <sup>3</sup>	205'656 m <sup>3</sup>
Spiringen	121'740 m <sup>3</sup>	128'330 m <sup>3</sup>
Unterschächen	22'726 m <sup>3</sup>	30'171 m <sup>3</sup>
<b>Total</b>	<b>3'101'123 m<sup>3</sup></b>	<b>3'346'489 m<sup>3</sup></b>
Die Reinigung je m <sup>3</sup> Schmutzwasser beträgt (Betriebskosten, exkl. Infrastrukturkosten)	48.33 Rp./m <sup>3</sup>	42.98 Rp./m <sup>3</sup>

### Wasserversorgung

<b>Wassergewinnung und Wasserverbrauch</b>	<b>2009</b>	<b>2008</b>
Zulauf Quellwasser Bannwald	2'212'520 m <sup>3</sup>	2'286'540 m <sup>3</sup>
Fremdwasser:		
Wasserverbund unteres Reusstal		
Bezug von Altdorf	- 771'575 m <sup>3</sup>	- 946'055 m <sup>3</sup>
Abgabe an Altdorf	45'489 m <sup>3</sup>	20'453 m <sup>3</sup>
Überlauf gemessen	- 427'840 m <sup>3</sup>	-234'410 m <sup>3</sup>
Verlust im Leitungsnetz gemessen	- 55'719 m <sup>3</sup>	-93'440 m <sup>3</sup>
<b>Wasserverbrauch Gemeinde Altdorf</b>	<b>1'002'875 m<sup>3</sup></b>	<b>1'033'088 m<sup>3</sup></b>
<b>Verbrauch pro Person und Jahr</b>	<b>65.6 m<sup>3</sup></b>	<b>70.0 m<sup>3</sup></b>
<b>Stromproduktion Kleinwasserkraftwerk</b>	<b>1'114'717 kWh</b>	<b>1'147'454 kWh</b>

Altdorf, im April 2010

**Für die Wasserkommission**  
Ruedi Müller, Präsident

## 10. Bericht der Baukommission

Baubewilligungen wurden erteilt:	2009	2008
Einfamilienhäuser	10	14
Mehrfamilienhäuser	7	3
Industrie- und Gewerbebauten	1	8
Andere Bauten	22	44
Umbauten	32	33
Diverse Bewilligungen	67	57
Wohnungen in Neubauten	56	27
Wohnungen im Bau Ende Jahr	37	41
Wohnungen im Jahr fertig erstellt	40	16

Altdorf, im März 2010

**Für die Baukommission**  
Benno Kälin, Präsident

Unter Berücksichtigung des im Voranschlag erwarteten Aufwandüberschusses von CHF 97'900 schliesst die Rechnung 2009 um knapp 2,2 Millionen Franken besser ab als budgetiert. Die betragsmässig grössten Abweichungen betreffen die Steuern natürlicher Personen 2009, die aufgrund der Umstellungen im Steuersystem zum Voraus schwer abschätzbar waren, und den Ressourcenausgleich, welcher wegen besserer Abschlüsse der anderen Urnergemeinden wesentlich tiefer ausfiel. Auf der anderen Seite waren die Steuern der natürlichen Personen für das Vorjahr und die Steuern der juristischen Personen 2009 wesentlich geringer als im Voranschlag angenommen. Die Abweichungen auf der Aufwandseite waren demgegenüber zumeist nur gering.

Die Laufende Rechnung der Wasserversorgung schliesst mit einem Ertragsüberschuss von CHF 163'179.35 ab.

Die Laufende Rechnung der Abwasserentsorgung schliesst mit einem Aufwandüberschuss von CHF 1'732'318.06 ab. Dieser wird durch eine Entnahme aus der Spezialfinanzierung ausgeglichen.

Das Jahr 2009 war das erste volle Betriebsjahr des Sozialdienstes Uri Nord. Wir haben deshalb diese Rubrik vertieft geprüft. Die Weiterverrechnung des Aufwandes an die angeschlossenen Gemeinden erfolgte vertragsgemäss.

Aufgrund unserer Revisionstätigkeit und des Berichtes der zur Unterstützung unserer Prüfungshandlungen beigezogenen externen Revisionsstelle bestätigen wir, dass die Rechnungen ordnungsgemäss geführt und die gesetzlichen Rechnungsgrundsätze sowie Buchführungsvorschriften eingehalten wurden.

Wir beantragen, die vorliegenden Rechnungen zu genehmigen. Verbunden mit diesem Antrag geht unser Dank an die verantwortlichen Behördenmitglieder und Verwaltungsangestellten der Gemeinde Altdorf.

Altdorf, im April 2010

**Für die Rechnungsprüfungskommission**  
Pius Kläger, Präsident

## 11. Bericht der Rechnungsprüfungskommission

Im Sinne des Auftrages und gestützt auf Art. 67 der Gemeindeordnung vom 23. November 1995 über die Befugnisse der Rechnungsprüfungskommission haben wir für das Jahr 2009 folgende Rechnungen geprüft:

- Laufende, Investitions- und Bestandesrechnung der Einwohnergemeinde
- Laufende, Investitions- und Bestandesrechnung der Wasserversorgung
- Laufende, Investitions- und Bestandesrechnung der Abwasserentsorgung.

Die Laufende Rechnung der Einwohnergemeinde Altdorf schliesst bei einem Aufwand von CHF 33'425'789.24 und einem Ertrag von CHF 33'588'790.80 mit einem Ertragsüberschuss von CHF 2'086'765.26 ab. Ein Betrag von CHF 961'881.85 soll für zusätzliche Abschreibungen verwendet werden sodass ein Ertragsüberschuss von CHF 1'124'883.41 in der Rechnung ausgewiesen wird. Die Nettoinvestitionen betragen CHF 2'815'560.40.

## 12. **Beschlussprotokoll der Gemeindeversammlung (Offene Dorfgemeinde) vom Donnerstag, 19. November 2009**

Ort:	theater(uri), Tellspielhaus Altdorf, grosser Saal	
Anwesend:	106	Personen insgesamt, davon:
	100	stimmberechtigt
	6	nicht stimmberechtigt
Vorsitz:	Barbara Bär, Gemeindepräsidentin	
Protokoll:	Markus Wittum, Gemeindeschreiber	
Beginn:	19.01 Uhr	
Ende:	20.55 Uhr	

**Gemeindepräsidentin Barbara Bär** begrüsst die anwesenden Altdorferinnen und Altdorfer im Namen des Gemeinderates zur heutigen Versammlung. Nach dem Hinweis auf die Formalien - ordentliche Einberufung der Versammlung, Hinweis auf die Stimmzähler, Feststellung der nicht stimmberechtigten Personen und die Führung des Versammlungsprotokolls - wird die Offene Dorfgemeinde eröffnet.

Anschliessend gedenkt die Vorsitzende den Altdorferinnen und Altdorfern, die seit der letzten Gemeindeversammlung verstorben sind. Ihnen zu Ehren erhebt sich die Versammlung zu einer Schweigeminute.

Zur Traktandenliste bestehen keine Einwendungen. Diese gilt damit als genehmigt.

### **1. Genehmigung Beschlussprotokoll der Gemeindeversammlung vom 28. Mai 2009**

Die Beschlüsse der Offenen Dorfgemeinde vom 28. Mai 2009 sind im Separatdruck "Voranschlag 2010" publiziert. Es werden keine Einwendungen erhoben. Das Protokoll gilt damit als genehmigt.

## 2. **Orientierungen**

Über nachstehende Themen, Projekte und Ereignisse orientieren **Gemeindepräsidentin Barbara Bär** und **Vizepräsident Stefan Planzer**:

### **Personelles**

Im Altdorfer Werkhof feiert Gemeindearbeiter Bruno Stadler im Dezember sein 25-jähriges Dienstjubiläum. Im Juli, kurz nach seinem 30-jährigen Dienstjubiläum und dem Erreichen des Pensionsalters, verstarb nach schwerer Krankheit alt Klärmeister Caspar Denier. Ebenfalls im Juli musste der Gemeinderat vom plötzlichen Tod des langjährigen Baukontrolleurs Ernst Mülle Kenntnis nehmen. Der Gemeinderat kondoliert den Angehörigen auch an dieser Stelle herzlich.

Monica Blasutti hat per Ende Oktober ihre Stelle als Sachbearbeiterin des Sozialdienstes Uri Nord aufgegeben. Neu wird Rosmarie Pflüger ab 1. Februar 2010 diese Funktion wahrnehmen.

Auf den 1. Januar 2010 wird die ARA Altdorf an die Abwasser Uri übergeben. Auf den gleichen Zeitpunkt wird auch das gesamte heutige ARA-Personal von der Abwasser Uri übernommen. Es sind dies: Andi Schumann, Klärmeister, Bruno Tresch, Stellvertreter, und die Klärwärter Hansueli Arnold, Martin Planzer und Alexander Volken. Der Gemeinderat dankt dem Personal der ARA ganz herzlich für die gute Zusammenarbeit und wünscht ihnen auch unter neuer Führung viel Freude bei der anspruchsvollen Arbeit.

Viktor Arnold wurde 2006 in den Gemeinderat als Mitglied gewählt. Die Wiederwahl für zwei weitere Jahre erfolgte im Jahr 2008. Per Ende August musste Viktor Arnold aus gesundheitlichen Gründen aus dem Gemeinderat ausscheiden. Die Ersatzwahl wird am 29. November 2009 stattfinden. Die gewählte Person wird das Amt am 1. Januar 2010 antreten.

Die Gemeindepräsidentin würdigt Viktor Arnold und dankt ihm ganz herzlich für seinen Einsatz, den er in seinen rund drei Jahren als engagiertes Mitglied des Gemeinderates im Ressort "Bevölkerungsschutz, Feuerwehr, Gesundheit und Sport" geleistet hat. Für die Zukunft wünscht sie Viktor Arnold beste Gesundheit und immer das notwendige Glück. Die Gemeindeversammlung spendet Viktor Arnold Applaus.



## Planungen auf dem Gemeindegebiet Altdorf

Die Gemeindepräsidentin zeigt anhand verschiedener Folien die zurzeit laufenden Planungen auf dem Altdorfer Gemeindegebiet auf. Es sind dies im Einzelnen die folgenden Bereiche:

- Kantonale Richtplanung Unteres Reusstal
- Hochwasserschutz
- NEAT
- Kantonalbahnhof Altdorf
- Revision Ortsplanung Altdorf

## Instandsetzung Hellgasse und Obere Fabrikstrasse

Phase 1 und Phase 2 - Strecke: Coop - Nussbäumliweg, Mitte August bis Ende November 2009: Seit 14 Wochen sind die Bauarbeiten im Gang. Das Projekt läuft plangemäss. Der Strassenbereich Coop bis Höfli und der Höfliplatz sind bereits fertig erstellt. Beim Kinderspielplatz wurden die Versickerungsanlage, der Ölabscheider und die vorgelagerten Beton-schächte gebaut und teilweise bereits auch schon wieder eingedeckt. Bis Ende November wird der Strassenbereich bis zum Nussbäumliweg fertig erstellt.

Phase 3 - Strecke: Nussbäumliweg - Kreuzung Hellgasse/Obere Fabrikstrasse, Anfang Dezember 2009 bis Mitte April 2010: Der Strassenkörper wird komplett erneuert, die bestehenden Werkleitungen im Untergrund werden ersetzt. Der bestehende Gehweg erhält einen seitlichen Randabschluss. Die Kreuzung Hellgasse/Obere Fabrikstrasse wird neu gestaltet und die Vortrittsverhältnisse werden geändert. Während dieser Phase ist die Hellgasse für den motorisierten Durchgangsverkehr gesperrt. Die Zu- und Wegfahrt zur Industrie und zu den Privatliegenschaften ist gewährleistet.

Phase 4 - Strecke: Obere Fabrikstrasse, Mitte April bis Ende Juni 2010: Die Obere Fabrikstrasse wird verbreitert und südöstlich mit einem Gehweg versehen. Die bestehende Natursteinmauer wird abgebrochen und zu-

rückversetzt. Der Strassenkörper wird komplett erneuert, die bestehenden Werkleitungen im Untergrund werden ersetzt. Die Obere Fabrikstrasse wird mit einer stromsparenden LED-Strassenbeleuchtung ausgestattet. Während dieser Phase ist die Durchfahrt für Motorfahrzeuge auf dem Bauabschnitt erschwert möglich.

Ab Mitte April bis Ende Mai 2010 wird der Kinderspielplatz Höfli komplett neu erstellt. Im Juni 2010 wird auf der gesamten Verkehrsfläche (Coop - Poli) der Deckbelag eingebaut.

## Projekt Toleranz, Intervention, Prävention TIP / Nachtruhestörungen

Im Oktober 2008 startete das TIP-Projekt. Zwei soziokulturelle Animatoren sind seitdem an Wochenenden und am Mittwochnachmittag im Kanton Uri unterwegs. Sie sind dort, wo auch die Jugendlichen sind, wo die Brennpunkte sind, also in Altdorf im Dorfkern, in Schattdorf, in Erstfeld, in Flüelen, aber auch an Veranstaltungen und in Jugendtreffs der kleineren Gemeinden. Das TIP-Projekt wird zurzeit von 14 Gemeinden und dem Kanton finanziert. Das TIP-Team besteht aus Fachpersonen, das den Jugendlichen Hilfe anbietet, wenn sie sie brauchen, das aber auch auf die Einhaltung von Regeln achtet, um für weniger Littering, weniger Sachbeschädigungen und weniger Ruhestörungen zu sorgen. Nach dem ersten Jahr lassen sich erste Erfolge feststellen: Das TIP-Team ist bei den Jugendlichen bekannt und akzeptiert. Die Zusammenarbeit mit den Gemeinden und Fachstellen ist gut. Das TIP-Team wird bei schwierigen Situationen zu Rate gezogen. Es liefert den Gemeinden wichtige Informationen über die Brennpunkte im Kanton und über die Gewohnheiten der Jugendlichen, so dass die Gemeinden besser handeln können. Um die Jugendlichen stärker einzubeziehen, gibt es erste kleine Projekte.

Auf Grund der Erfahrungen im ersten Projektjahr muss nun nachgedacht werden, ob das Projekt schon in der Pilotphase, die noch bis Oktober 2010 läuft, verändert und angepasst werden muss und ob es über die Pilotphase hinaus im Jahr 2011 fortgesetzt werden soll. Dazu wird es im Januar eine entsprechende Veranstaltung geben, an der alle Urner Gemeinden ihre Wünsche äussern können. Das TIP-Projekt ist ein wichtiges Element in der Kinder- und Jugendpolitik der Gemeinde Altdorf und ergänzt die bestehenden Angebote ideal. Altdorf wird sich daher für eine Fortsetzung des Projektes einsetzen.

## Nachtruhestörungen

Leider sind Nachtruhestörungen, Vandalismus, Littering und ähnliches nach wie vor ein Problem. Insbesondere an Wochenenden sind nicht akzeptable Emissionen zur Kenntnis zu nehmen. In einer Arbeitsgruppe unter Leitung der Volkswirtschaftsdirektion Uri, als Bewilligungsbehörde für Gastwirtschaftbetriebe, der Kantonspolizei und der Gemeinde werden jeweils die aktuellen Probleme besprochen, Lösungen und Massnahmen erarbeitet. Festzuhalten ist jedoch, dass sich die Verhältnisse wie eigentliche "Modeströmungen" sehr schnell ändern können. Vor relativ kurzer Zeit waren grosse Ansammlungen von Jugendlichen ein Thema. Heute sind es mehrheitlich Erwachsene, die an bestimmten Orten bzw. Gastwirtschaftsbetrieben für Störungen der Nachtruhe verantwortlich sind. Die Problematik ist erkannt, entsprechende Massnahmen wurden eingeleitet. Diese können jedoch nicht von einem Tag auf den anderen greifen, weil auch die Rechtswege einzuhalten sind. Die Polizei hat aber als Erstes im Oktober in der Schützengasse einen Kontrollschwerpunkt gesetzt und dabei auch dem Gesetz entsprechend Nachachtung verschafft, d.h. entsprechende Bussen ausgesprochen.

### 3. Ersatzwahl eines Mitgliedes in die Rechnungsprüfungskommission für die Restamtsdauer 2009/2010, mit Amtsantritt 1.1.2010

Das Mitglied der Rechnungsprüfungskommission, Niklas Joos, ist im Juli infolge Wohnsitzwechsels von Amtes wegen zwingend aus der Rechnungsprüfungskommission ausgeschieden.

Für die Restamtszeit 2009/2010 wird von Urs Kälin, Präsident der SP, **Marianne Kehrli**, vorgestellt.

Nachdem für einen vakanten Sitz nur eine Kandidatur besteht und keine Auszählung verlangt wird, ist Marianne Kehrli als neues Mitglied der Rechnungsprüfungskommission gewählt. Der Amtsantritt wird am 1.1.2010 sein.

## 4. Voranschlag 2010 mit Festsetzung Steuerfuss

Nach einem einleitenden Votum der **Gemeindepräsidentin** erläutert die **Gemeindeverwalterin** näheres zum Steuerfuss und die Kernpunkte des Voranschlages. Der Gemeinderat beantragt einen Steuerfuss von 99 %. Der Kapitalsteuersatz soll, wie im vergangenen Jahr festgelegt, bei 0.01 % belassen werden.

**Pius Kläger, Präsident der Rechnungsprüfungskommission**, beantragt Eintreten und Genehmigung des Voranschlages und die Genehmigung von Steuerfuss und Kapitalsteuersatz wie beantragt.

Die Diskussion zum Eintreten wird nicht verlangt. Eintreten wird beschlossen.

Bemerkungen oder Anträge zu den vom Gemeinderat beantragten und erläuterten Steuersatz bzw. Steuerfuss gibt es nicht.

### Steuerfuss 2010

Der Antrag, den Steuerfusses für das Jahr 2010 bei 99% zu belassen, wird ohne Gegenstimme angenommen.

### Kapitalsteuersatz für juristische Personen 2010

Dem Antrag, den Kapitalsteuersatz für juristische Personen bei 0,01‰ zu belassen wird ebenso ohne Gegenstimme entsprochen.

### Laufende Rechnung

Bei Kapitel 0 "Behörden und Verwaltung" informiert die **Gemeindepräsidentin** beim **Konto 021.301.00 "Besoldungen Bauverwaltung"** über die neu zu schaffende Stelle "Sicherheit und Umwelt".

Die Kapitel 2 bis 4 geben zu keinen Fragen, Bemerkungen Anlass.

Bei Kapitel 5 "Soziale Wohlfahrt" **Konto 540.301.00 "Besoldungen Jugendarbeit"** zeigt die **Gemeindeverwalterin** die Änderungen bei der Jugendarbeit auf und informiert insbesondere über die Übernahme der Jugendarbeit von der Arbeitsgemeinschaft Pro Jugend bzw. die Schaffung einer entsprechenden Stelle bei der Gemeindeverwaltung.

**Ernst Herger** findet den gezeigten Lohn hoch. Die **Gemeindepräsidentin** weist dazu auf die für solche Stellen üblichen Löhne hin. Die **Gemeindeverwalterin** ergänzt, dass es sich bei der Summe nicht um den ausbezahlten Lohn, sondern um den Bruttolohn plus die Sozialabgaben handelt. Der Nettolohn ist wesentlich tiefer.

Gemäss Art. 83 Abs. 3 der Gemeindeordnung muss über einen neuen Betrag von mehr als Franken 100'000 separat abgestimmt werden. Das gilt auch für diese Position.

In der anschliessenden Abstimmung wird der Besoldung Jugendarbeit grossmehrheitlich zugestimmt.

Die Kapitel 6 bis 9 geben zu keinen Fragen, Bemerkungen Anlass.

Weitere Bemerkungen, Anträge oder Fragen gibt es nicht, Rückkommen wird nicht verlangt.

Anschliessend wird der Voranschlag für die Laufende Rechnung der Gemeinde Altdorf für das Jahr 2010 ohne Gegenstimme genehmigt.

### Investitionsrechnung

Bei der Investitionsrechnung erläutert die **Gemeindepräsidentin** das **Konto 620.501.94, Personenunterführung Bahnhof Altdorf**. Dies ergänzend zu den Ausführungen beim Thema "Planungen". Das neue Bahnhofgebäude ist in Betrieb. Der schienenfreie Zugang wird nun erstellt. Trotz intensivem Bemühen des Gemeinde- und des Regierungsrates beinhaltet das Projekt keine durchgehende Personenunterführung bis zur Reussacherstrasse. Für die Verlängerung der Personenunterführung ist mit Kosten von rund Fr.1'800'000 zu rechnen. Mit dem vorliegenden Planungskredit von Fr. 100'000 soll dazu die entsprechende Planung erfolgen.

In der anschliessenden Abstimmung wird dem Planungskredit grossmehrheitlich zugestimmt.

Bei der Investitionsrechnung erläutert die **Gemeindeverwalterin** das **Konto 650.565.00, Luftseilbahn Flüelen-Eggberge AG**. Die Betriebskonzession der Luftseilbahn läuft im Jahr 2012 aus. Um die Konzession für weitere 25 Jahre zu erneuern und die gesetzlichen Auflagen zu erfüllen, sind Investitionen in der Höhe von insgesamt Fr. 2,3 Mio. notwendig. Da-

von kann die Luftseilbahn aus eigener Kraft einen Betrag von Fr. 1,4 Mio. über die Betriebsrechnung tragen und amortisieren. Der restliche Betrag von Fr. 900'000 muss durch Dritte finanziert werden können. Aufgrund von Verhandlungen mit der Volkswirtschaftsdirektion sowie der Gemeinde Flüelen wurde ein Kostenteiler für die Restkosten ausgearbeitet. Dieser Kostenteiler sieht eine 40% Beteiligung des Kantons Uri vor. Die verbleibenden 60% werden anteilmässig zum Aktienkapital durch die Gemeinden Flüelen und Altdorf getragen. Für die Gemeinde Altdorf macht dies also einen Betrag von Fr. 445'500 aus.

Die Luftseilbahn Flüelen-Eggberge erfüllt für die Gemeinde Altdorf eine Erschliessungsfunktion des Gemeindegebietes Eggberge. Hierbei handelt es sich um eine gesetzliche Aufgabe der Gemeinde Altdorf und somit stellen die notwendigen Sanierungsinvestitionen gebundene Ausgaben dar. Über diese Position muss daher nicht abgestimmt werden.

Die Diskussion wird nicht verlangt. Nachdem kein Rückkommen zu verzeichnen ist, wird der Voranschlag für die Investitionsrechnung der Gemeinde Altdorf für das Jahr 2009 ohne Gegenstimme genehmigt.

### Voranschlag der Wasserversorgung für das Jahr 2010

Der **Präsident der Wasserkommission, Ruedi Müller**, erläutert den Voranschlag der Wasserversorgung.

Es wird Eintreten auf die Voranschläge der Wasserversorgung Altdorf beschlossen.

Der Voranschlag für die Laufende Rechnung und die Investitionsrechnung der Wasserversorgung für das Jahr 2010 werden diskussionslos und ohne Rückkommensantrag sowie ohne Gegenstimme genehmigt.

### 5. Einbürgerungen

Vorab zeigt die **Gemeindepräsidentin** auf, welche Voraussetzungen für die Erteilung des Gemeindebürgerrechts notwendig sind. Dann erläutert sie das Abstimmungsverfahren und die Rechtslage. Im Anschluss daran werden die einzelnen Gesuche wie folgt behandelt:

### 5.1 Cebira Dautovic-Ajanovic und die Kinder Adelisa und Denisa, bosnisch-herzegowinische Staatsangehörige

Die Gemeindepräsidentin erläutert das Gesuch in Ergänzung zur Botschaft. Die Diskussion zum Gesuch wird nicht verlangt. In der anschliessenden Abstimmung wird der Erteilung des Gemeindebürgerrechts für die Gesuchstellerin und ihre Kinder grossmehrheitlich zugestimmt.

### 5.2 Pehlül Demir und Tochter Sude, türkische Staatsangehörige

Die Gemeindepräsidentin erläutert das Gesuch in Ergänzung zur Botschaft. Die Diskussion zum Gesuch wird nicht verlangt. In der anschliessenden Abstimmung wird der Erteilung des Gemeindebürgerrechts für den Gesuchsteller und seine Tochter ohne Gegenstimme zugestimmt.

### 5.3 Slavoljub und Branka Stanojevic-Cvetkovic, serbische Staatsangehörige

Die Gemeindepräsidentin erläutert das Gesuch in Ergänzung zur Botschaft. Die Diskussion zum Gesuch wird nicht verlangt. In der anschliessenden Abstimmung wird der Erteilung des Gemeindebürgerrechts für die Gesuchsteller grossmehrheitlich zugestimmt.

### 5.4 Slavisa Stanojevic mit dem Kind Ognjen, serbische Staatsangehörige

Die Gemeindepräsidentin erläutert das Gesuch in Ergänzung zur Botschaft. Die Diskussion zum Gesuch wird nicht verlangt. In der anschliessenden Abstimmung wird der Erteilung des Gemeindebürgerrechts für den Gesuchsteller und seinen Sohn grossmehrheitlich zugestimmt.

### 5.5 Savo und Danica Stevanovic-Ristic, bosnisch-herzegowinische Staatsangehörige

Die Gemeindepräsidentin erläutert das Gesuch in Ergänzung zur Botschaft. Die Diskussion zum Gesuch wird nicht verlangt. In der anschliessenden Abstimmung wird der Erteilung des Gemeindebürgerrechts für die Gesuchsteller grossmehrheitlich zugestimmt.

## 6. Umfrage

**Ernst Herger** möchte wissen, ob man beim Vorhaben Kreisel Flüelen frühzeitig informiert werde oder ob man gleich "überfahren" werde, wie damals bei den Lärmschutzwänden, und man dann plötzlich Glas oder Bretter vor dem Kopf habe.

Die **Gemeindepräsidentin** verweist auf die Ausführungen zum Thema Planungen. Zu einem solchen Vorhaben wird sicher orientiert werden. Man bewegt sich hier aber in einem Rahmen von 20, 30 Jahren.

**Marlies Rieder** findet es gut, dass die Gemeinde nun die Jugendarbeit übernimmt. Nicht, dass die Arbeitsgemeinschaft Pro Jugend etwas falsch gemacht hätte. Aber es ist richtig, dass die Gemeinde jetzt zuständig ist. Sie möchte nun vom Gemeinderat den Stand der Dinge zum Jugendhaus wissen.

Die **Gemeindeverwalterin** kann das so nicht beantworten. Marlies Rieder ist ja im Landrat und weiss um die Problematik. Zu sagen ist, dass ein Jugendhaus eine regionale Frage ist. Nicht jede Gemeinde kann und soll ein Jugendhaus realisieren. Das muss übergreifend gelöst werden. Sie weist dabei auch auf den gezeigten Finanzplan hin. Es kann nicht sein, dass Altdorf ein Jugendhaus realisiert und dann braucht es der ganze Kanton.

**Max Gisler** nimmt Bezug auf das Pumpwerk Zwyermatte. Er möchte wissen, wie viel wertvolles Trinkwasser man schon getrunken hat.

**Ruedi Müller** führt aus, dass man in erster Priorität Quellwasser als Trinkwasser hat. Wenn das Quellwasser nicht reicht, kommen die Pumpwerke zum Zug. Im August und September hatte man zu wenig Quellwasser. Die Menge ist bis auf 25 % zurückgegangen. Es kann aber bei Starkregen auch zu viel Wasser haben. Dann geht das Wasser in Verwurf. Im September hatte man durch die Neat-Baustelle eine schwierige Situation. Das Pumpwerk Schachen 1 konnte nur noch für die Industrie und für Schattdorf Wasser liefern. Das Pumpwerk Zwyermatte lieferte Wasser für Altdorf. Die Pumpwerke sind zur Überbrückung da, wenn die Quellen nicht genug Wasser erbringen können oder um Spitzen abzudecken.

**Max Gisler** fragt nach, wie viele Liter das Pumpwerk denn nun wirklich gefördert hat und was es mit den Baumaschinen beim Pumpwerk auf sich hat.

**Ruedi Müller** ersucht Max Gisler doch direkt zu fragen, wenn ihn die Baumaschinen interessieren. Er weist darauf hin, dass das Pumpwerk Zwyrermatte tief ins Wasser geht. Wenn man mit einer Pumpe Wasser fördert, kommt das Wasser ohne Trübung. Bei zwei Pumpen weist das Wasser aber Trübungen auf. Man hat bei der Erstellung des Werkes gehofft, diesen Effekt vermeiden zu können und damit Fr. 60'000.-- zu sparen. Nun gibt es trotzdem Trübungen. Darum sind die Baumaschinen nun im Einsatz aber zu einem günstigeren Preis als ursprünglich vorgesehen.

**Max Gisler** bemerkt, dass er immer noch nicht weiss, wie viel Wasser das Pumpwerk gefördert hat.

**Albert Widmer** möchte wissen, wie es nach Abweisung der Beschwerde beim neuen Bahnhof mit der Perronlänge aussieht. Wenn die Perrons nur 100 Meter lang sind, können schnelle Züge nicht mehr halten.

Die **Gemeindepräsidentin** hält fest, dass der Kanton und die Gemeinde entsprechend Perrons von 330 Metern gefordert haben. Gebaut werden jetzt aber solche von 220 Metern. Interregio-Zügen können so im Bahnhof Altdorf halten. Für die ganz langen Züge reicht es aber nicht. Die Hoffnung auf weitere Massnahmen der SBB gibt man aber nicht auf.

**Ernst Herger** fragt, ob mit dem Axentunnel die Neat-Bergvariante gestorben ist.

Die **Gemeindepräsidentin** verneint dies. Man ist jetzt gerade an der Vernehmlassung zu "Berg-Lang" und muss herausfinden, welche Linie im Talboden die Beste ist.

Weitere Wortmeldungen liegen nicht vor. Die **Gemeindepräsidentin** schliesst daraufhin die Gemeindeversammlung unter Applaus.

Altdorf, 19. November 2009

Für das Protokoll  
Markus Wittum, Gemeindeschreiber

## 13. Grafische Auswertungen

### Nettolast pro Kopf

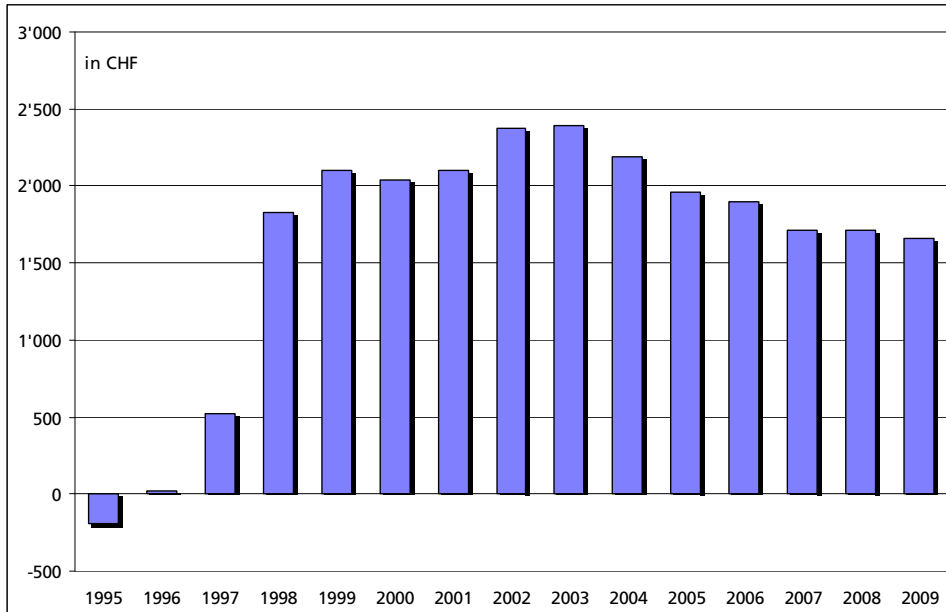

Die Nettolast zeigt die Höhe des noch abzuschreibenden und zu verzinsenden Verwaltungsvermögens nach Abzug des Eigenkapitals auf.

Ende 2009 betrug die Nettolast (abzuschreibendes Verwaltungsvermögen, abzüglich Eigenkapital und Vorfinanzierungen) absolut CHF 14'511'066 (Vorjahr CHF 14'983'605). Die Nettolast pro Kopf beträgt CHF 1'656 (Vorjahr CHF 1'713).

Per Ende 2009 waren Darlehen von Dritten im Betrage von CHF 27'417'700 ausstehend. Die durchschnittliche Verzinsung der Darlehen beläuft sich auf 1,95% (Vorjahr 2,76%).

### Selbstfinanzierung und Nettoinvestitionen

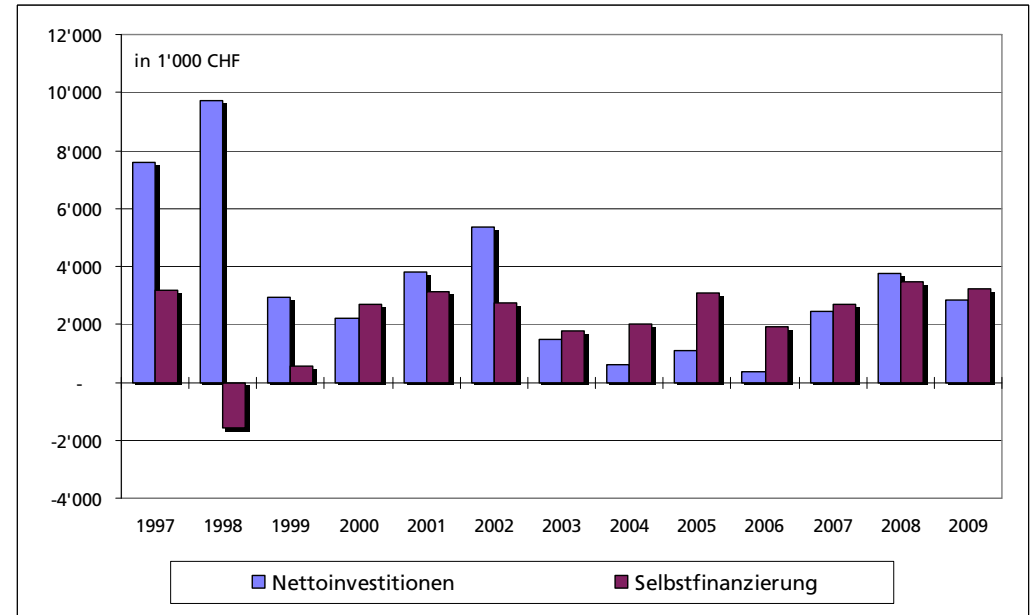

Die Selbstfinanzierung besteht aus den Abschreibungen und dem Aufwand- bzw. dem Ertragsüberschuss sowie aus den Einlagen in die Vorfinanzierungen. Die Selbstfinanzierung zeigt auf, wie viele der getätigten Nettoinvestitionen durch erarbeitete Mittel gedeckt werden können.

Der Selbstfinanzierungsgrad für das Jahr 2009 betrug 114.9% (Vorjahr 92.0%).

## Kapitaldienstanteil

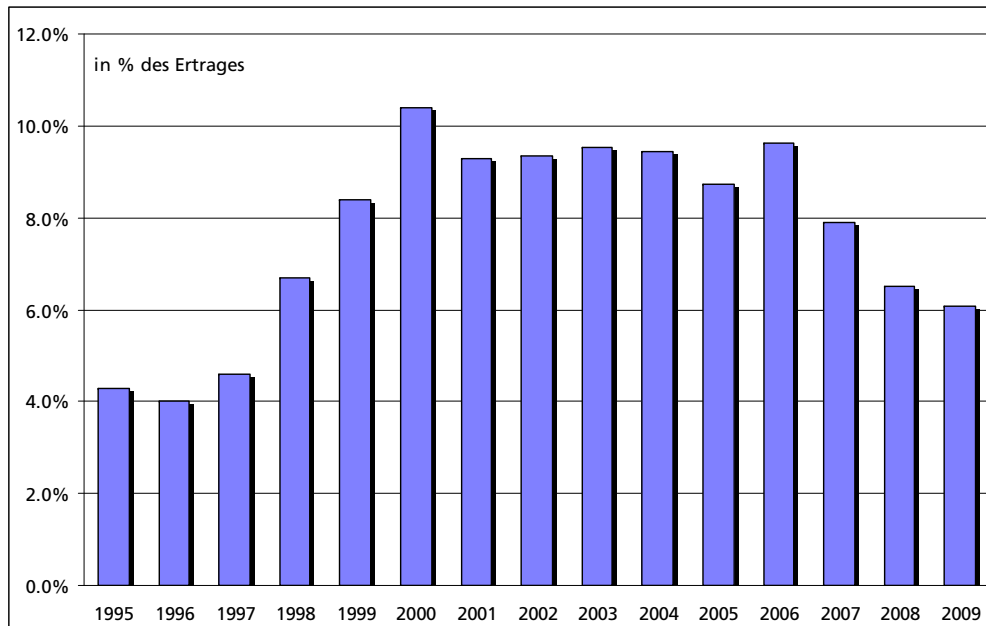

Der Kapitaldienstanteil zeigt auf, wie viel Prozent des gesamten Ertrages der Gemeinde Altdorf für die Nettoverzinsung von Fremdkapital und die Amortisation (Abschreibungen) der Investitionen aufgebracht werden muss.

Der Kapitaldienstanteil per Ende 2009 betrug 6.09% (Vorjahr 6.50%). Der Kapitaldienst (Verzinsung und Amortisation) betrug CHF 1'799'572 (Vorjahr CHF 1'850'594).

## Nettoaufwand Laufende Rechnung

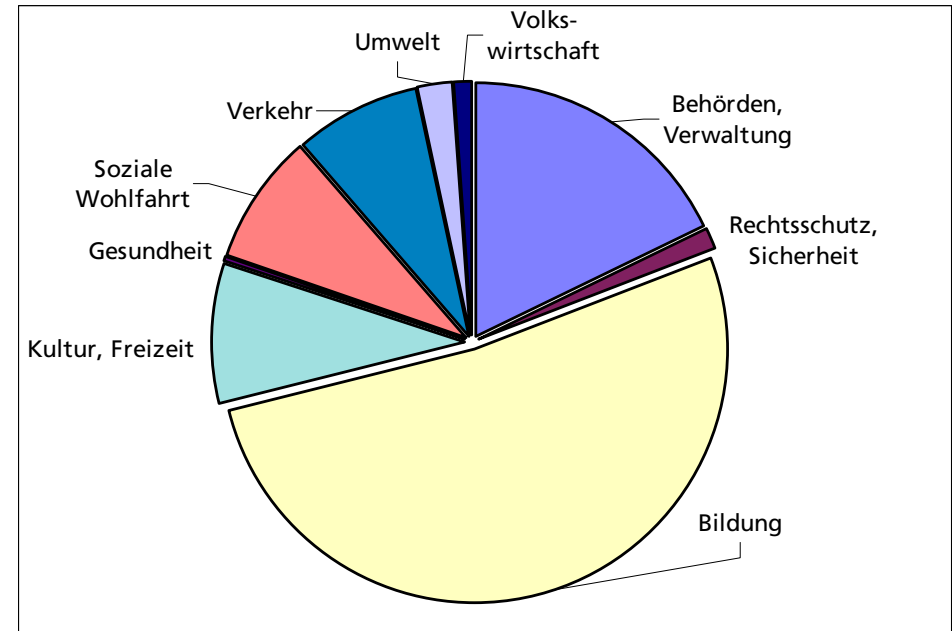

Behörden, Verwaltung	17.7%
Rechtsschutz, Sicherheit	1.5%
Bildung	51.9%
Kultur, Freizeit	8.8%
Gesundheit	0.3%
Soziale Wohlfahrt	8.5%
Verkehr	7.9%
Umwelt, Raumordnung	2.2%
Volkswirtschaft	1.2%

Die Abschreibungen und Zinsaufwendungen wurden zur Steigerung der Kostentransparenz den entsprechenden Sachbereichen durch interne Verrechnungen belastet.

## Einwohnergemeinde Altdorf

ERGEBNISSE	Rechnung 2009		Voranschlag 2009		Rechnung 2008	
	Aufwand	Ertrag	Aufwand	Ertrag	Aufwand	Ertrag
<b>LAUFENDE RECHNUNG</b>	<b>32'463'907.39</b>	<b>33'588'790.80</b>	<b>32'038'600</b>	<b>31'940'700</b>	<b>32'127'333.90</b>	<b>32'127'333.90</b>
Aufwandüberschuss				97'900		
Ertragsüberschuss	1'124'883.41					
<b>INVESTITIONSRECHNUNG</b>	<b>3'381'037.45</b>	<b>565'477.05</b>	<b>3'635'000</b>		<b>3'897'917.85</b>	<b>131'223.45</b>
Zunahme der Nettoinvestitionen		2'815'560.40		3'635'000		3'766'694.40
<b>FINANZIERUNG</b>						
Zunahme der Nettoinvestitionen	2'815'560.40		3'635'000		3'766'694.40	
Abschreibungen		2'574'477.50		1'774'000		3'981'057.87
Aufwandüberschuss Laufende Rechnung			97'900			
Ertragsüberschuss Laufende Rechnung		1'124'883.41				
Finanzierungsfehlbetrag				1'958'900		
Finanzierungsüberschuss	883'800.51				214'363.47	
<b>KAPITALVERÄNDERUNG</b>						
Finanzierungsfehlbetrag			1'958'900			
Finanzierungsüberschuss		883'800.51				214'363.47
Passivierung	3'139'954.55		1'774'000		4'112'281.32	
Aktivierung		3'381'037.45		3'635'000		3'897'917.85
Abnahme des Kapitals				97'900		
Zunahme des Kapitals	1'124'883.41					



## Einwohnergemeinde Altdorf

Laufende Rechnung Zusammenzug Funktionale Gliederung		Rechnung 2009		Voranschlag 2009		Rechnung 2008	
		Aufwand	Ertrag	Aufwand	Ertrag	Aufwand	Ertrag
	<b>Laufende Rechnung</b>	<b>32'463'907.39</b>	<b>33'588'790.80</b>	<b>32'038'600</b>	<b>31'940'700</b>	<b>32'127'333.90</b>	<b>32'127'333.90</b>
	Nettoergebnis	1'124'883.41			97'900		
<b>0</b>	<b>Behörden und Verwaltung</b>	<b>3'722'686.85</b>	<b>823'143.50</b>	<b>3'760'200</b>	<b>792'400</b>	<b>3'947'664.16</b>	<b>920'415.55</b>
	Nettoergebnis		2'899'543.35		2'967'800		3'027'248.61
<b>1</b>	<b>Rechtsschutz und Sicherheit</b>	<b>998'875.65</b>	<b>753'630.10</b>	<b>1'093'300</b>	<b>601'700</b>	<b>963'403.80</b>	<b>657'063.30</b>
	Nettoergebnis		245'245.55		491'600		306'340.50
<b>2</b>	<b>Bildung</b>	<b>12'707'684.22</b>	<b>4'193'385.57</b>	<b>12'761'100</b>	<b>3'966'300</b>	<b>13'100'099.64</b>	<b>3'995'350.35</b>
	Nettoergebnis		8'514'298.65		8'794'800		9'104'749.29
<b>3</b>	<b>Kultur und Freizeit</b>	<b>2'143'092.95</b>	<b>700'933.50</b>	<b>2'266'100</b>	<b>655'600</b>	<b>1'737'379.45</b>	<b>142'867.00</b>
	Nettoergebnis		1'442'159.45		1'610'500		1'594'512.45
<b>4</b>	<b>Gesundheitswesen</b>	<b>41'341.75</b>		<b>41'200</b>		<b>-6'317.80</b>	<b>2'000.00</b>
	Nettoergebnis		41'341.75		41'200	8'317.80	
<b>5</b>	<b>Soziale Wohlfahrt</b>	<b>5'046'778.80</b>	<b>3'649'859.70</b>	<b>4'635'100</b>	<b>3'096'500</b>	<b>3'167'409.15</b>	<b>2'403'953.55</b>
	Nettoergebnis		1'396'919.10		1'538'600		763'455.60
<b>6</b>	<b>Verkehr</b>	<b>2'011'866.30</b>	<b>723'683.45</b>	<b>2'051'300</b>	<b>625'600</b>	<b>1'821'394.85</b>	<b>660'275.19</b>
	Nettoergebnis		1'288'182.85		1'425'700		1'161'119.66
<b>7</b>	<b>Umwelt und Raumordnung</b>	<b>576'584.20</b>	<b>209'643.00</b>	<b>571'400</b>	<b>219'400</b>	<b>542'529.75</b>	<b>384'250.80</b>
	Nettoergebnis		366'941.20		352'000		158'278.95
<b>8</b>	<b>Volkswirtschaft</b>	<b>213'748.00</b>	<b>18'560.00</b>	<b>250'900</b>	<b>18'000</b>	<b>201'405.52</b>	<b>18'030.00</b>
	Nettoergebnis		195'188.00		232'900		183'375.52
<b>9</b>	<b>Finanzen und Steuern</b>	<b>5'001'248.67</b>	<b>22'515'951.98</b>	<b>4'608'000</b>	<b>21'965'200</b>	<b>6'652'365.38</b>	<b>22'943'128.16</b>
	Nettoergebnis	17'514'703.31		17'357'200		16'290'762.78	

## Einwohnergemeinde Altdorf

Laufende Rechnung		Rechnung 2009		Voranschlag 2009		Rechnung 2008	
		Aufwand	Ertrag	Aufwand	Ertrag	Aufwand	Ertrag
<b>0</b>	<b>Behörden und Verwaltung</b>	<b>3'722'686.85</b>	<b>823'143.50</b>	<b>3'760'200</b>	<b>792'400</b>	<b>3'947'664.16</b>	<b>920'415.55</b>
<b>011</b>	<b>Gemeindevers., Abstimmungen, RPK</b>	<b>73'012.25</b>	<b>17'641.40</b>	<b>74'400</b>	<b>17'300</b>	<b>120'019.10</b>	<b>21'651.70</b>
011.300.00	Amtsentschädigungen, Sitzgelder	17'101.40		20'000		27'976.50	
011.310.00	Drucksachen, Publikationen	19'896.80		14'300		45'930.65	
011.317.00	Spesenentschädigungen	516.70		500		713.00	
011.318.10	Porti	17'006.05		18'000		23'500.15	
011.318.20	Externe Revisionsstelle	12'497.75		12'500		11'298.00	
011.319.00	Übriger Sachaufwand	5'993.55		9'100		10'600.80	
011.451.00	Rückerstattung Kanton		17'641.40		17'300		21'651.70
<b>012</b>	<b>Gemeinderat, Kommissionen</b>	<b>411'039.35</b>	<b>300.00</b>	<b>411'800</b>		<b>449'963.16</b>	
012.300.10	Amtsentschädigung Gemeinderat	73'708.20		75'400		73'060.50	
012.300.20	Sitz- und Taggelder	100'092.60		103'000		107'108.80	
012.300.30	Amtsentschädigung Baukommission	4'500.00		4'500		4'500.00	
012.300.40	Sitz- und Taggelder Baukommission	13'600.00		12'300		14'240.00	
012.303.00	Sozialversicherungsbeiträge	28'945.05		30'700		27'442.60	
012.317.00	Spesenentschädigungen	26'946.65		31'300		30'199.10	
012.318.10	Anlässe, Empfänge	23'081.60		27'000		59'316.40	
012.318.20	Gutachten, Rechtskosten, Beratungen	42'893.90		25'500		41'063.50	
012.318.30	Infoblatt Gemeinde Altdorf	65'840.75		64'000		59'781.41	
012.318.40	Öffentlichkeitsarbeit	11'321.95		12'000		11'669.65	
012.318.60	Parteientschädigungen	6'300.00		8'100		7'050.00	
012.319.00	Übriger Sachaufwand	580.80		3'000		2'269.05	
012.362.00	Beitrag Gemeindeverband Uri	13'227.85		15'000		12'262.15	
012.435.00	Einnahmen Verkauf Rechtsbuch		300.00				
<b>020</b>	<b>Gemeindeverwaltung</b>	<b>1'991'402.95</b>	<b>628'537.80</b>	<b>1'996'400</b>	<b>618'600</b>	<b>2'009'905.45</b>	<b>706'823.15</b>
020.301.00	Besoldungen	1'419'849.60		1'400'400		1'460'375.40	
020.303.10	AHV-IV-EO, ALV	85'194.70		86'200		86'701.15	
020.303.20	Personalfürsorge	151'527.20		150'400		139'919.35	
020.303.30	Unfallversicherung	8'191.75		8'100		7'988.10	
020.307.00	Überbrückungsrenten			3'700		3'708.00	
020.310.10	Büromaterial	7'102.75		11'000		7'409.90	
020.310.20	Drucksachen, Publikationen	35'640.35		46'300		44'426.50	
020.310.30	Fachliteratur, Zeitschriften	1'774.00		2'200		1'793.20	
020.311.00	Anschaffung Büromobiliar und -maschinen	494.35		6'900		4'041.55	

## Einwohnergemeinde Altdorf

Laufende Rechnung		Rechnung 2009		Voranschlag 2009		Rechnung 2008	
		Aufwand	Ertrag	Aufwand	Ertrag	Aufwand	Ertrag
020.315.10	Unterhalt Büromobiliar und -maschinen	232.45		3'000		1'950.60	
020.315.20	Unterhalt EDV-Anlage	142'926.35		156'900		129'381.80	
020.317.00	Spesenentschädigungen	5'951.35		3'000		3'943.45	
020.318.10	Porti, Telefon	62'196.15		58'000		64'448.30	
020.318.20	Haftpflicht- und Sachversicherungen	16'700.65		17'800		17'308.25	
020.318.30	Aus- und Weiterbildung Personal	8'887.40		8'500		8'316.25	
020.318.35	Aus- und Weiterbildung Lernende	12'050.20		6'900		9'991.90	
020.318.40	Registerharmonisierung/Volkszählung	6'000.00		6'000			
020.319.00	Übriger Sachaufwand	26'683.70		21'100		18'201.75	
020.431.00	Gebühren		21'161.00		24'000		23'665.50
020.434.10	Dienstleistungen Informatik		137'301.90		125'400		110'092.10
020.434.20	Dienstleistungen Abwasserentsorgung		22'500.00		22'500		22'300.00
020.434.30	Dienstleistungen Wasserversorgung		22'500.00		22'500		22'300.00
020.434.40	Übriger Ertrag aus Dienstleistungen		10'316.70		17'700		20'103.55
020.436.00	Erwerbsausfallentschädigungen		2'675.20		1'000		7'562.00
020.490.00	Verrechnung Personalaufwand		380'883.00		345'700		460'000.00
020.491.00	Verrechnung Sachaufwand		31'200.00		59'800		40'800.00
<b>021</b>	<b>Bauverwaltung</b>	<b>894'797.35</b>	<b>95'665.00</b>	<b>883'600</b>	<b>77'100</b>	<b>942'868.50</b>	<b>112'128.50</b>
021.301.00	Besoldungen	724'448.85		717'900		771'632.25	
021.303.10	AHV-IV-EO, ALV	42'841.25		43'700		43'415.80	
021.303.20	Personalfürsorge	80'801.40		80'200		83'051.15	
021.303.30	Unfallversicherung	4'896.30		6'600		6'255.55	
021.305.00	Arbeitssicherheit und Gesundheitsschutz	1'366.85		1'000		1'101.45	
021.307.00	Überbrückungsrenten	5'304.00		5'100		3'094.00	
021.310.10	Büromaterial	5'157.45		3'000		5'143.80	
021.310.20	Drucksachen, Publikationen	12'760.70		5'000		12'133.25	
021.310.30	Fachliteratur, Zeitschriften	4'424.45		4'500		3'977.90	
021.311.00	Anschaffung Büromobiliar und -maschinen	239.00		2'000		1'576.80	
021.315.00	Unterhalt Büromobiliar und -maschinen	1'118.00		2'000			
021.317.00	Spesenentschädigungen	3'820.50		5'000		3'916.25	
021.318.00	Aus- und Weiterbildung Personal	3'993.75		4'000		4'472.85	
021.319.00	Übriger Sachaufwand	3'624.85		3'600		3'097.45	
021.431.00	Gebühren		64'505.00		45'000		48'682.50
021.434.10	Dienstleistungen Abwasserentsorgung		9'700.00		9'700		14'800.00
021.434.20	Dienstleistungen Wasserversorgung		9'700.00		9'700		9'500.00
021.434.30	Übriger Ertrag aus Dienstleistungen		1'560.00		2'000		1'544.00

## Einwohnergemeinde Altdorf

Laufende Rechnung		Rechnung 2009		Voranschlag 2009		Rechnung 2008	
		Aufwand	Ertrag	Aufwand	Ertrag	Aufwand	Ertrag
021.436.00	Erwerbsausfallentschädigungen				500		25'202.00
021.490.00	Verrechnung Personalaufwand		10'200.00		10'200		12'400.00
<b>090</b>	<b>Gemeindehaus</b>	<b>206'964.35</b>	<b>4'000.00</b>	<b>231'900</b>	<b>4'000</b>	<b>245'247.10</b>	<b>1'900.00</b>
090.301.00	Besoldungen Abwartspersonal	12'909.35		13'000		12'975.05	
090.303.00	Sozialversicherungsbeiträge	2'291.15		1'800		2'507.45	
090.311.00	Anschaffung Mobiliar, Geräte, Maschinen	2'892.95		2'500		6'919.90	
090.312.00	Energie, Heizung	19'013.00		15'900		13'771.25	
090.313.00	Betriebs- und Verbrauchsmaterial	3'006.70		2'700		2'987.05	
090.314.00	Baulicher Liegenschaftsunterhalt	15'205.15		14'800		27'558.85	
090.315.00	Unterhalt Mobiliar, Maschinen, Geräte	764.10		2'000		4'557.95	
090.318.10	Sachversicherungen	3'041.55		3'000		2'910.45	
090.318.20	Bewachung	7'440.40		7'500		7'359.15	
090.390.00	Verrechneter Personalaufwand	1'000.00		1'000		2'400.00	
090.392.00	Verrechnete Zinsen	20'400.00		32'700		29'300.00	
090.393.00	Verrechnete Abschreibungen	119'000.00		135'000		132'000.00	
090.491.00	Verrechnung Sachaufwand		4'000.00		4'000		1'900.00
<b>092</b>	<b>Hagenhaus</b>	<b>5'109.60</b>	<b>2'400.00</b>	<b>9'800</b>	<b>2'400</b>	<b>4'560.35</b>	<b>2'400.00</b>
092.312.00	Energie, Heizung	3'592.35		5'800		3'168.05	
092.314.00	Baulicher Liegenschaftsunterhalt	518.95		3'000		437.05	
092.318.00	Sachversicherungen	998.30		1'000		955.25	
092.427.00	Mietzinsertrag		2'400.00		2'400		2'400.00
<b>093</b>	<b>Fremdenspital</b>	<b>140'361.00</b>	<b>74'599.30</b>	<b>152'300</b>	<b>73'000</b>	<b>175'100.50</b>	<b>75'512.20</b>
093.301.00	Besoldungen Abwartspersonal	11'912.75		12'500		12'975.05	
093.311.00	Anschaffung Mobiliar, Geräte, Maschinen	5'386.10		2'800		6'550.25	
093.312.00	Energie, Heizung	19'799.60		26'000		20'973.05	
093.313.00	Betriebs- und Verbrauchsmaterial	2'297.25		1'200		1'963.30	
093.314.00	Baulicher Liegenschaftsunterhalt	8'820.70		11'100		24'187.65	
093.315.00	Unterhalt Mobiliar, Maschinen, Geräte	505.20		1'500		4'179.55	
093.318.00	Sachversicherungen	3'470.70		3'400		3'321.10	
093.319.00	Übriger Sachaufwand	317.40		300		2'150.55	
093.390.00	Verrechneter Personalaufwand	1'900.00		1'500		1'100.00	
093.392.00	Verrechnete Zinsen	12'600.00		19'000		17'700.00	
093.393.00	Verrechnete Abschreibungen	73'351.30		73'000		80'000.00	
093.427.00	Mietzinsertrag Dritter		74'599.30		73'000		75'512.20

## Einwohnergemeinde Altdorf

Laufende Rechnung		Rechnung 2009		Voranschlag 2009		Rechnung 2008	
		Aufwand	Ertrag	Aufwand	Ertrag	Aufwand	Ertrag
<b>1</b>	<b>Rechtsschutz und Sicherheit</b>	<b>998'875.65</b>	<b>753'630.10</b>	<b>1'093'300</b>	<b>601'700</b>	<b>963'403.80</b>	<b>657'063.30</b>
<b>100</b>	<b>Rechtspflege</b>	<b>385'701.80</b>	<b>175'924.00</b>	<b>406'000</b>	<b>161'200</b>	<b>363'881.15</b>	<b>167'305.55</b>
100.301.00	Besoldungen	112'102.90		112'800		107'252.60	
100.303.00	Sozialversicherungsbeiträge	26'371.90		26'400		24'832.85	
100.310.00	Büromaterial, Drucksachen, Publikationen	3'530.00		2'500		689.95	
100.317.00	Spesenentschädigungen	345.80		1'000		765.70	
100.318.10	Entsch. vormundschaftl. Mandatsführung	13'686.10		6'000		9'577.05	
100.319.00	Übriger Sachaufwand	7'903.10		7'600		5'033.00	
100.352.00	Kostenanteil Amtsvormundschaft Uri	35'962.00		51'400		21'930.00	
100.390.00	Verrechneter Personalaufwand	105'600.00		105'600		105'600.00	
100.390.10	Verrechneter Personalaufwand Betr.amt	54'200.00		46'200		55'900.00	
100.391.00	Verrechneter Sachaufwand	26'000.00		46'500		32'300.00	
100.431.10	Gebühren Einwohnerkontrolle		37'549.60		26'200		22'087.45
100.431.20	Gebühren Kanzlei		6'131.00		5'000		8'382.35
100.431.30	Gebühren Betreibungsamt		123'743.40		120'000		125'835.75
100.431.50	Einbürgerungstaxen		8'500.00		10'000		11'000.00
<b>140</b>	<b>Feuerwehr und Feuerpolizei</b>	<b>312'289.70</b>	<b>384'205.70</b>	<b>432'300</b>	<b>303'100</b>	<b>317'947.10</b>	<b>353'024.00</b>
140.300.00	Sitz- und Taggelder	3'170.00		18'700		2'495.00	
140.301.00	Besoldungen	36'279.60		14'000		9'659.10	
140.301.10	Sold	49'913.80		100'100		53'425.30	
140.301.20	Besoldungen Feuerschauer	1'275.00		2'000		1'275.00	
140.303.00	Sozialversicherungsbeiträge	489.95		900		812.00	
140.306.00	Uniformen, Dienstanzüge	796.35		15'600		13'283.95	
140.309.10	Pikettentschädigungen	15'177.50		17'800		10'846.50	
140.309.20	Allgemeiner Personalaufwand	1'521.00		2'100		4'256.80	
140.310.00	Büromaterial, Drucksachen, Publikationen	2'827.70		4'300		2'325.70	
140.311.10	Anschaffung Geräte, Ausrüstungen, Fhzge	16'957.85		45'600		33'825.10	
140.311.20	Anschaffung Hydranten	20'976.95		24'000		66'522.70	
140.312.00	Energie, Heizung	6'530.65		11'700		9'240.15	
140.313.00	Betriebs- und Verbrauchsmaterial	12'609.35		13'400		9'825.85	
140.314.10	Baulicher Unterhalt Feuerwehrmagazin	48'369.65		58'700		11'412.10	
140.315.10	Unterhalt Geräte, Ausrüstungen, Fhzge	14'728.30		28'000		10'692.65	
140.315.20	Unterhalt Alarmanlagen	7'233.00		7'400		7'188.00	
140.315.30	Unterhalt Hydranten	25'183.90		25'500		29'172.35	
140.316.00	Miete Feuerwehrdepot Eggberge	4'440.00		4'500		4'440.00	

## Einwohnergemeinde Altdorf

Laufende Rechnung		Rechnung 2009		Voranschlag 2009		Rechnung 2008	
		Aufwand	Ertrag	Aufwand	Ertrag	Aufwand	Ertrag
140.317.00	Spesenentschädigungen, Ehrungen	1'673.75		1'400		1'602.20	
140.318.10	Abgaben, Sachversicherungen	9'149.35		10'700		10'723.20	
140.318.20	Allgemeine Verwaltungskosten	1'500.30		1'800		1'400.45	
140.319.00	Übriger Sachaufwand	18'985.75		8'400		8'023.00	
140.390.00	Verrechneter Personalaufwand	5'500.00		6'000		5'700.00	
140.392.00	Verrechnete Zinsen	1'000.00		1'700		1'800.00	
140.393.00	Verrechnete Abschreibungen	6'000.00		8'000		8'000.00	
140.427.00	Mietzinserträge		700.00		700		700.00
140.430.00	Feuerwehropflichtersatz		145'525.15		148'800		144'747.80
140.436.00	Rückerstattungen Dritter		20'753.75		10'000		58'111.20
140.451.00	Entschädigung Schadenwehr A2		85'000.00		85'000		50'000.00
140.451.10	Entschädigung Strassenrettung		50'000.00				
140.452.00	Entschädigung Zusammenarbeit Gden		2'500.00		2'500		2'500.00
140.461.10	Kantonsbeitrag		52'976.80		29'400		70'215.00
140.461.20	Kantonsbeitrag, Stützpunktfeuerwehr		26'750.00		26'700		26'750.00
<b>150</b>	<b>Truppeneinquantierungen</b>	<b>128'157.75</b>	<b>131'772.70</b>	<b>93'800</b>	<b>83'400</b>	<b>88'497.45</b>	<b>84'495.25</b>
150.301.00	Besoldungen	1'087.60		900		1'681.45	
150.303.00	Sozialversicherungsbeiträge	48.30		100		34.85	
150.311.00	Anschaffung Mobiliar, Geräte	9'467.10		5'700		6'879.30	
150.312.00	Energie, Heizung	23'044.40		28'800		16'466.80	
150.313.00	Betriebs- und Verbrauchsmaterial	7'265.85		3'900		6'862.25	
150.314.00	Baulicher Unterhalt	8'810.65		5'000		22'682.55	
150.315.00	Unterhalt Mobiliar, Geräte	589.65		1'500		4'282.50	
150.318.00	Sachversicherungen	2'925.20		2'900		2'806.60	
150.319.00	Übriger Sachaufwand	909.00		1'400		333.15	
150.366.00	Unterkunftsentschädigungen an Dritte	70'410.00		40'000		22'768.00	
150.390.00	Verrechneter Personalaufwand	3'600.00		3'600		3'700.00	
150.450.00	Unterkunftsentschädigungen der Truppe		127'822.25		80'000		80'568.50
150.460.00	Anteil Bund ALST		3'950.45		3'400		3'926.75
<b>151</b>	<b>Schiessanlage</b>	<b>14'300.00</b>		<b>12'300</b>		<b>12'300.00</b>	
151.314.00	Unterhalt	14'300.00		12'300		12'300.00	

## Einwohnergemeinde Altdorf

Laufende Rechnung		Rechnung 2009		Voranschlag 2009		Rechnung 2008	
		Aufwand	Ertrag	Aufwand	Ertrag	Aufwand	Ertrag
<b>160</b>	<b>Zivilschutz, Bevölkerungsschutz</b>	<b>141'874.40</b>	<b>11'037.50</b>	<b>133'900</b>	<b>11'000</b>	<b>167'777.10</b>	<b>11'037.50</b>
160.300.10	Amtsentschädigungen			3'200			
160.300.20	Sitz- und Taggelder	5'345.00		5'000		4'395.00	
160.301.00	Besoldungen Wartungspersonal			900		943.45	
160.303.00	Sozialversicherungsbeiträge			100		27.55	
160.310.00	Büromaterial, Drucksachen, Publikationen	15.25		500			
160.311.00	Anschaffung Mobiliar, Maschinen, Geräte	946.20					
160.312.00	Energie, Heizung	6'468.30		8'800		6'206.50	
160.313.00	Betriebs- und Verbrauchsmaterial	1'910.35		800		1'530.85	
160.314.00	Baulicher Unterhalt der Anlagen	14'593.95		9'000		2'861.35	
160.315.00	Unterhalt Maschinen, Geräte, Mobiliar	1'583.90		2'000		120.00	
160.317.00	Spesenentschädigungen	709.00		300		600.00	
160.318.10	Allgemeine Verwaltungskosten	14'073.35		2'000		62'657.40	
160.318.20	Sachversicherungen	8'755.40		8'500		8'462.35	
160.319.00	Übriger Sachaufwand	1'536.70		500		1'615.65	
160.351.10	Gemeindeanteil für ZSO Uri	84'937.00		90'000		77'257.00	
160.390.00	Verrechneter Personalaufwand	1'000.00		2'300		1'100.00	
160.434.00	Benützungsgebühren		1'087.50		1'100		1'087.50
160.460.00	Bundesbeiträge		9'950.00		9'900		9'950.00
<b>161</b>	<b>Spezialfinanzierung Schutzraumbauten</b>	<b>16'552.00</b>	<b>50'690.20</b>	<b>15'000</b>	<b>43'000</b>	<b>13'001.00</b>	<b>41'201.00</b>
161.380.00	Einlage Ersatzabgabe Schutzraumbauten	16'552.00		15'000		13'001.00	
161.430.00	Ersatzabgaben Schutzraumbauten		16'552.00		15'000		13'001.00
161.480.00	Fondsentnahme Schutzraumbauten		34'138.20		28'000		28'200.00

## Einwohnergemeinde Altdorf

Laufende Rechnung		Rechnung 2009		Voranschlag 2009		Rechnung 2008	
		Aufwand	Ertrag	Aufwand	Ertrag	Aufwand	Ertrag
<b>2</b>	<b>Bildung</b>	<b>12'707'684.22</b>	<b>4'193'385.57</b>	<b>12'761'100</b>	<b>3'966'300</b>	<b>13'100'099.64</b>	<b>3'995'350.35</b>
<b>200</b>	<b>Kindergarten</b>	<b>793'569.65</b>	<b>278'900.00</b>	<b>723'900</b>	<b>276'500</b>	<b>737'628.70</b>	<b>277'445.00</b>
200.302.00	Besoldungen	653'323.90		591'600		597'290.70	
200.303.00	AHV, IV, EO, ALV	39'776.20		36'700		37'141.25	
200.303.10	Personalfürsorge	58'267.75		50'100		48'558.90	
200.303.20	Unfallversicherung	4'710.30		3'400		4'454.25	
200.307.00	Überbrückungsrenten			3'000		2'982.20	
200.310.00	Lehrmittel, Schulmaterial	9'696.40		10'300		10'245.10	
200.311.00	Anschaffung Mobiliar, Einrichtungen	24'006.05		22'200		31'847.60	
200.311.10	Anschaffung EDV, Informatik	73.30		900		7'391.75	
200.315.00	Unterhalt Mobiliar, Einrichtungen	448.75		500		188.70	
200.317.00	Spesenentschädigungen	168.40		300			
200.318.00	Deutschkurs Vorkindergarten	777.00		2'400		785.00	
200.318.10	Sachversicherungen					1'468.60	
200.318.20	Allgemeine Verwaltungskosten	1'871.60		2'000		1'866.65	
200.319.00	Übriger Sachaufwand	450.00		500		450.00	
200.365.00	Heilpädagogischer Frühberatungsdienst					-7'042.00	
200.461.00	Kantonsbeitrag, Schülerpauschale		278'900.00		276'500		277'445.00
<b>210</b>	<b>Primarschule</b>	<b>4'491'367.45</b>	<b>1'947'067.00</b>	<b>4'451'300</b>	<b>1'852'800</b>	<b>4'541'205.74</b>	<b>1'952'120.40</b>
210.302.00	Besoldungen	3'590'747.25		3'552'500		3'618'107.70	
210.303.00	AHV, IV, EO, ALV	220'536.90		218'600		225'136.35	
210.303.10	Personalfürsorge	409'304.10		404'100		386'154.55	
210.303.20	Unfallversicherung	16'326.25		20'500		16'474.79	
210.307.00	Überbrückungsrenten			4'600		5'103.20	
210.310.00	Lehrmittel, Schulmaterial	113'958.95		124'300		118'407.75	
210.310.10	Lehrmittel, Schulmaterial Fachunterricht	7'631.35		7'200		8'205.65	
210.310.20	Lehrmittel, Schulmaterial Textiles Gest	16'860.85		18'400		15'652.20	
210.311.00	Anschaffung Mobiliar, Einrichtungen	60'826.60		60'800		73'766.85	
210.311.10	Anschaffung EDV, Informatik	20'371.45		4'400		36'653.30	
210.311.20	Anschaffung Mobiliar, Einrichtgn TG	2'696.45		3'500		3'156.85	
210.315.00	Unterhalt Mobiliar, Einrichtungen	8'865.55		5'900		1'724.25	
210.315.10	Unterhalt Mobiliar, Einrichtgn HW/TG	8'604.00		9'000		12'458.80	
210.317.00	Schulverlegung	4'212.95		5'500		11'608.00	
210.317.10	Spesenentschädigungen	3'174.80		3'000		791.30	
210.319.00	Übriger Sachaufwand	7'250.00		9'000		7'804.20	



## Einwohnergemeinde Altdorf

Laufende Rechnung		Rechnung 2009		Voranschlag 2009		Rechnung 2008	
		Aufwand	Ertrag	Aufwand	Ertrag	Aufwand	Ertrag
210.433.00	Schulgelder, Rückerstattungen		1'200.00		2'400		1'200.00
210.436.00	Rückerstattungen Dritte		4'446.00				18'386.40
210.436.10	Erwerbsausfallentschädigungen		19'245.00				
210.461.00	Kantonsbeitrag, Schülerpauschale		1'922'176.00		1'850'400		1'932'534.00
<b>213</b>	<b>Oberstufe</b>	<b>3'462'916.15</b>	<b>1'514'512.50</b>	<b>3'527'000</b>	<b>1'431'000</b>	<b>3'416'034.30</b>	<b>1'398'382.00</b>
213.302.00	Besoldungen	2'675'190.10		2'682'300		2'687'719.10	
213.303.00	AHV, IV, EO, ALV	161'481.95		165'100		160'477.75	
213.303.10	Personalfürsorge	320'963.45		317'000		308'553.35	
213.303.20	Unfallversicherung	16'090.35		15'500		15'385.25	
213.307.00	Überbrückungsrenten	11'863.45		12'500		18'947.65	
213.310.00	Lehrmittel, Schulmaterial	64'702.65		76'500		76'010.90	
213.310.10	Verbrauchsmaterial Fachräume	9'614.85		14'200		12'656.55	
213.310.20	Lehrmittel, Schulmaterial HW/TG	6'905.65		7'500		8'023.30	
213.310.30	Lebensmittel Hauswirtschaft	22'041.40		24'600		25'738.70	
213.311.00	Anschaffung Mobiliar, Einrichtungen	11'667.75		15'000		5'327.95	
213.311.10	Anschaffung EDV, Informatik	66'676.35		68'200		13'884.80	
213.311.20	Anschaffung Mobiliar, Einrichtgn HW	2'567.10		2'800		3'114.65	
213.315.00	Unterhalt Mobiliar, Einrichtungen	14'788.00		32'300		4'265.05	
213.317.00	Schullager	15'585.20		31'600		10'167.00	
213.317.10	Spesenentschädigungen	5'265.40		2'000		1'422.30	
213.319.00	Übriger Sachaufwand	4'552.50		6'000		8'555.00	
213.366.00	Schulgelder an Mittelschule	52'960.00		53'900		55'785.00	
213.433.00	Schulgelder, Rückerstattungen				4'800		
213.433.20	Rückerstattungen, Kostgelder Hauswirtsch		21'237.50		17'500		20'065.00
213.436.00	Rückerstattungen Dritte						25'122.00
213.436.10	Erwerbsausfallentschädigungen		11'732.00				
213.452.00	Gemeindebeiträge KS Werkschule		265'661.00		250'800		200'923.00
213.461.00	Kantonsbeitrag, Schülerpauschale		1'215'882.00		1'157'900		1'152'272.00
<b>216</b>	<b>Schülerverpflegung und -Transport</b>	<b>22'290.00</b>	<b>3'096.00</b>	<b>20'500</b>	<b>3'000</b>	<b>20'975.35</b>	<b>3'051.00</b>
216.318.10	Schülerverpflegung	15'225.00		14'900		15'690.00	
216.318.20	Schülertransporte	7'065.00		5'600		5'285.35	
216.436.00	Rückerstattungen, Elternbeiträge		3'096.00		3'000		3'051.00

## Einwohnergemeinde Altdorf

Laufende Rechnung		Rechnung 2009		Voranschlag 2009		Rechnung 2008	
		Aufwand	Ertrag	Aufwand	Ertrag	Aufwand	Ertrag
<b>217</b>	<b>Schulliegenschaften und -Anlagen</b>	<b>2'568'864.25</b>	<b>188'849.25</b>	<b>2'689'600</b>	<b>155'000</b>	<b>2'821'573.05</b>	<b>159'026.65</b>
217.301.10	Besoldungen Hauswarte	427'896.50		455'800		461'717.95	
217.301.20	Löhne für Aushilfen	166'592.40		160'200		162'259.00	
217.303.00	AHV, IV, EO, ALV	35'371.10		37'700		37'483.20	
217.303.10	Personalfürsorge	50'773.20		53'300		51'465.60	
217.303.20	Unfallversicherung	3'495.00		3'500		3'700.00	
217.305.00	Arbeitssicherheit und Gesundheitsschutz	7'749.60		5'000		14'819.65	
217.311.00	Anschaffung Mobiliar, Maschinen, Geräte	51'855.60		51'000		52'016.70	
217.311.10	Anschaffungen Sportkommission	9'518.15		9'300		5'442.10	
217.312.00	Energie, Heizung	195'776.35		215'800		170'866.05	
217.313.00	Betriebs- und Verbrauchsmaterial	43'775.55		40'000		39'831.75	
217.314.00	Baulicher Unterhalt	328'343.20		336'800		418'526.40	
217.315.00	Unterhalt Mobiliar, Maschinen, Geräte	7'926.00		7'000		14'573.60	
217.316.00	Miete Schulräume, Parkplätze	48'992.30		45'300		45'818.20	
217.317.00	Spesenentschädigungen	777.95		500		651.50	
217.318.00	Sachversicherungen	54'094.55		52'500		50'339.55	
217.319.00	Übriger Sachaufwand	1'250.80		2'700		1'567.25	
217.390.00	Verrechneter Personalaufwand	39'600.00		34'300		41'400.00	
217.391.00	Verrechneter Sachaufwand	3'000.00		2'500		3'300.00	
217.392.00	Verrechnete Zinsen	159'600.00		244'400		226'400.00	
217.393.00	Verrechnete Abschreibungen	932'476.00		932'000		1'019'394.55	
217.427.00	Mietzinserträge		95'125.80		87'800		90'020.80
217.434.00	Benützungsgebühren		9'035.00		8'000		11'495.00
217.436.00	Rückerstattungen Dritte		61'126.45		46'000		45'801.85
217.436.10	Erwerbsausfallentschädigungen		6'815.00				
217.461.00	Kantonsbeiträge		12'047.00		8'500		8'909.00
217.490.00	Verrechneter Personalaufwand		4'700.00		4'700		2'000.00
217.491.00	Verrechneter Sachaufwand						800.00
<b>219</b>	<b>Volksschule Allgemeines</b>	<b>283'264.42</b>	<b>147'517.82</b>	<b>328'100</b>	<b>156'100</b>	<b>292'900.90</b>	<b>162'076.30</b>
219.302.00	Besoldungen Religionsunterricht	125'827.80		131'000		142'464.70	
219.303.00	Sozialversicherungen Religionsunterricht	21'884.92		25'100		19'828.30	
219.309.00	Fortbildung Lehrpersonal					2'450.00	
219.310.00	Schulbibliothek	5'321.55		5'700		5'447.90	
219.316.00	Benützung Hallenschwimmbad	47'667.85		46'000		46'804.90	
219.317.00	Veranstaltungen, Repräsentationen	2'319.65		2'500		3'606.85	
219.318.10	Transporte zum Hallenschwimmbad	27'755.45		27'000		28'594.70	

## Einwohnergemeinde Altdorf

Laufende Rechnung		Rechnung 2009		Voranschlag 2009		Rechnung 2008	
		Aufwand	Ertrag	Aufwand	Ertrag	Aufwand	Ertrag
219.318.20	Beratungen, Rechtskosten	11'250.00		37'000			
219.318.30	Schulblatt	13'903.30		13'000			
219.318.40	Übrige Verwaltungskosten	17'265.90		30'800		33'905.55	
219.365.10	Beitrag an Didaktisches Zentrum	10'068.00		10'000		9'798.00	
219.436.00	Kostenrückerstattung Religionsunterricht		147'517.82		156'100		162'076.30
<b>220</b>	<b>Sonderschulung</b>	<b>464'355.25</b>	<b>113'443.00</b>	<b>383'200</b>	<b>91'900</b>	<b>703'651.75</b>	<b>43'249.00</b>
220.302.00	Besoldungen Sonderpädagogik	103'872.50		75'600		38'514.55	
220.303.00	AHV, IV, EO, ALV	6'171.00		4'700		2'101.50	
220.303.10	Personalfürsorge	14'032.25		11'200		4'958.25	
220.303.20	Unfallversicherung	1'134.45		400		397.35	
220.365.10	Beitrag an Sprachheilschulen	10'063.00		12'000		140'535.90	
220.365.20	Beitrag an Sonderschulen und Heime	329'082.05		279'300		517'144.20	
220.461.00	Kantonsbeitrag Sonderpädagogik		113'443.00		91'900		43'249.00
<b>290</b>	<b>Schulverwaltung</b>	<b>216'047.05</b>		<b>234'700</b>		<b>216'212.10</b>	
290.300.10	Amtsentschädigungen Schulrat	7'374.00		7'400		7'974.00	
290.300.20	Sitz- und Taggelder Schulrat	22'360.00		32'000		31'025.00	
290.301.00	Besoldungen	115'235.90		115'900		110'173.05	
290.303.00	Sozialversicherungen	8'426.00		8'500		8'116.20	
290.303.10	Personalvorsorge	13'620.60		13'500		12'631.80	
290.310.00	Büromaterial, Drucksachen, Publikationen	6'871.80		9'000		3'812.00	
290.317.00	Spesenentschädigungen	2'065.00		2'500		2'139.00	
290.319.00	Übriger Sachaufwand	19'293.75		21'000		18'241.05	
290.390.00	Verrechneter Personalaufwand	15'600.00		15'600		15'600.00	
290.391.00	Verrechneter Sachaufwand	5'200.00		9'300		6'500.00	
<b>291</b>	<b>Schulleitung</b>	<b>405'010.00</b>		<b>402'800</b>		<b>349'917.75</b>	
291.302.00	Besoldungen	329'774.95		326'100		283'314.00	
291.303.00	Sozialversicherungen	67'110.70		67'300		59'114.55	
291.309.00	Weiterbildung	83.00				83.00	
291.310.00	Büromaterial, Fachliteratur	4'268.95		2'000		4'174.80	
291.311.00	Anschaffung Mobiliar, Einrichtungen			1'100			
291.311.10	Anschaffung EDV, Informatik	58.00		500		1'160.40	
291.315.00	Unterhalt Mobiliar, Einrichtungen			500			
291.317.00	Spesenentschädigungen	1'714.40		3'000		1'956.40	
291.319.00	Übriger Sachaufwand	2'000.00		2'300		114.60	

## Einwohnergemeinde Altdorf

Laufende Rechnung		Rechnung 2009		Voranschlag 2009		Rechnung 2008	
		Aufwand	Ertrag	Aufwand	Ertrag	Aufwand	Ertrag
<b>3</b>	<b>Kultur und Freizeit</b>	<b>2'143'092.95</b>	<b>700'933.50</b>	<b>2'266'100</b>	<b>655'600</b>	<b>1'737'379.45</b>	<b>142'867.00</b>
<b>300</b>	<b>Kulturförderung</b>	<b>357'182.70</b>		<b>405'200</b>		<b>439'758.50</b>	
300.300.20	Sitz- und Taggelder	3'842.50		3'900		2'030.00	
300.310.00	Publikationen, Chronik, Bücher			1'000			
300.311.00	Anschaffung Kunstgegenstände			4'500		2'200.00	
300.313.00	Öffentl. Anlässe, eigene Veranstaltungen	47'533.80		53'000		56'730.35	
300.315.00	Unterhalt Kunstobjekte, Fahnenkonzept	4'833.70		6'000		6'969.45	
300.316.00	Miete Kunst- und Kulturgüterraum (RUA)					19'800.00	
300.318.00	Jungbürgerfeier	3'414.50		6'500		5'628.50	
300.319.00	Übriger Sachaufwand			1'000			
300.365.10	Beitrag an Feldmusik	12'750.00		12'800		12'750.00	
300.365.20	Beitrag an Jugendmusik	8'500.00		8'900		8'500.00	
300.365.30	Beitrag an Kantonsbibliothek	149'930.00		149'900		139'130.20	
300.365.50	Beiträge an Private, Vereine, Inst.	25'628.20		32'100		44'020.00	
300.365.55	Beitrag an Kellertheater im Vogelsang	8'500.00		8'500		8'500.00	
300.365.56	Beitrag an Historischen Verein Uri	5'000.00		5'000		5'000.00	
300.365.57	Beitrag Haus der Volksmusik	25'000.00		25'000		25'000.00	
300.365.60	Beitrag an Kunst- und Kulturverein Uri	25'000.00		25'000		18'000.00	
300.365.72	Altdorfer Filmtage	6'250.00		25'000			
300.365.75	Tellspele 2008, Veranstaltungsbeitrag					50'000.00	
300.390.00	Verrechneter Personalaufwand	31'000.00		37'100		35'500.00	
<b>305</b>	<b>Musikfestival Alpentöne</b>	<b>592'789.25</b>	<b>555'729.60</b>	<b>573'400</b>	<b>505'000</b>	<b>50'000.00</b>	
305.365.00	Veranstaltungsbeitrag an Alpentöne					50'000.00	
305.365.10	Defizitdeckung Alpentöne	14'959.65		50'000			
305.373.00	Aufwand Festival Alpentöne	555'729.60		505'000			
305.390.00	Verrechneter Personalaufwand	22'100.00		18'400			
305.473.00	Ertrag Festival Alpentöne		555'729.60		505'000		
<b>310</b>	<b>Denkmalpflege, Heimatschutz</b>			<b>41'800</b>		<b>43'267.40</b>	
310.366.00	Beiträge Organisationen Denkmalpflege			5'000		3'000.00	
310.392.00	Verrechnete Zinsen			6'800		7'300.00	
310.393.00	Verrechnete Abschreibungen			30'000		32'967.40	

## Einwohnergemeinde Altdorf

Laufende Rechnung		Rechnung 2009		Voranschlag 2009		Rechnung 2008	
		Aufwand	Ertrag	Aufwand	Ertrag	Aufwand	Ertrag
<b>320</b>	<b>MZG Winkel</b>	<b>251'226.70</b>	<b>27'226.40</b>	<b>228'800</b>	<b>32'800</b>	<b>220'230.90</b>	<b>34'765.70</b>
320.301.00	Besoldungen Abwartzpersonal	98'446.20		98'500		96'816.85	
320.303.00	Sozialversicherungsbeiträge	15'610.80		15'200		15'016.00	
320.311.00	Anschaffung Mobiliar, Geräte, Maschinen	4'836.70		7'600		3'947.90	
320.312.00	Energie, Heizung	22'058.45		25'500		20'207.90	
320.313.00	Betriebs- und Verbrauchsmaterial	5'763.05		7'300		4'726.10	
320.314.00	Baulicher Liegenschaftsunterhalt	60'001.45		29'200		39'423.25	
320.315.00	Unterhalt Mobiliar, Maschinen, Geräte	10'825.30		9'100		3'813.25	
320.317.00	Spesenentschädigungen	420.60		400		493.00	
320.318.00	Sachversicherungen	4'722.25		4'600		4'536.45	
320.319.00	Übriger Sachaufwand	241.90		800		550.20	
320.390.00	Verrechneter Personalaufwand	200.00		500		200.00	
320.392.00	Verrechnete Zinsen	4'100.00		6'100		5'500.00	
320.393.00	Verrechnete Abschreibungen	24'000.00		24'000		25'000.00	
320.427.00	Mietzinsertrag		660.00		700		780.00
320.434.00	Benützungsgebühren, Dienstleistungen		24'207.50		28'000		29'942.50
320.434.10	Benützung Kaffeemaschine		1'758.90		3'500		3'443.20
320.490.00	Verrechnung Personalaufwand		600.00		600		600.00
<b>321</b>	<b>Tellspielhaus</b>	<b>357'923.35</b>	<b>57'935.25</b>	<b>377'200</b>	<b>56'100</b>	<b>391'673.05</b>	<b>53'768.80</b>
321.311.00	Anschaffung Mobiliar, Geräte, Maschinen	35'312.70		47'500		36'710.35	
321.312.00	Energie, Heizung	34'685.25		32'400		26'518.80	
321.314.00	Baulicher Liegenschaftsunterhalt	28'550.75		26'600		46'705.30	
321.318.00	Sachversicherungen	11'574.65		11'300		11'170.25	
321.319.00	Übriger Sachaufwand			500			
321.365.00	Beitrag an theater(uri)	80'000.00		80'000		80'000.00	
321.365.10	Beitrag Mietzins tourist info	23'700.00		23'700		23'700.00	
321.392.00	Verrechnete Zinsen	21'100.00		32'200		30'300.00	
321.393.00	Verrechnete Abschreibungen	123'000.00		123'000		136'568.35	
321.427.00	Mietzinserträge		23'700.00		23'700		23'700.00
321.436.00	Rückerstattungen theater(uri)		34'235.25		32'400		30'068.80
<b>322</b>	<b>MSA Areal</b>	<b>85'844.80</b>	<b>58'862.25</b>	<b>62'000</b>	<b>60'500</b>	<b>47'380.90</b>	<b>53'152.50</b>
322.312.00	Energie, Heizung	16'107.20		20'500		14'712.80	
322.314.00	Baulicher Liegenschaftsunterhalt	16'369.60		27'000		21'168.10	
322.316.00	Mietkosten MSA Areal	43'668.00		5'000		2'000.00	
322.390.00	Verrechneter Personalaufwand	9'700.00		9'500		9'500.00	

## Einwohnergemeinde Altdorf

Laufende Rechnung		Rechnung 2009		Voranschlag 2009		Rechnung 2008	
		Aufwand	Ertrag	Aufwand	Ertrag	Aufwand	Ertrag
322.427.00	Mietzinserträge		43'484.00		40'000		38'787.00
322.436.00	Rückerstattungen Nebenkosten MSA		15'378.25		20'500		14'365.50
<b>330</b>	<b>Grünanl., Wanderwege, Kinderspielpl.</b>	<b>85'587.45</b>		<b>129'700</b>		<b>116'992.60</b>	
330.313.00	Betriebs- und Verbrauchsmaterial	42.35		3'000		155.75	
330.314.10	Baul Unterh Grünanl Kinderspielplätze	11'104.40		17'000		20'426.45	
330.314.11	Baul Unterh Wanderwege	8'664.60		17'500		15'221.00	
330.314.20	Öffentliche Brunnen, Unterhalt, Wasser	12'887.10		20'000		19'572.20	
330.319.00	Übriger Sachaufwand	1'389.00		2'100		717.20	
330.390.00	Verrechneter Personalaufwand	39'400.00		55'800		47'500.00	
330.391.00	Verrechneter Sachaufwand	3'900.00		5'600		4'800.00	
330.392.00	Verrechnete Zinsen	1'200.00		1'700		1'600.00	
330.393.00	Verrechnete Abschreibungen	7'000.00		7'000		7'000.00	
<b>340</b>	<b>Sportanlagen, Sport Allgemeines</b>	<b>411'688.70</b>	<b>1'180.00</b>	<b>447'500</b>	<b>1'200</b>	<b>427'651.10</b>	<b>1'180.00</b>
340.300.00	Sitz- und Taggelder	1'780.00		2'500		1'860.00	
340.311.00	Anschaffungen Mobiliar, Geräte, Masch.	289.00		3'500		1'486.40	
340.312.00	Energie, Heizung, Wasser	16'656.15		15'200		11'789.15	
340.313.00	Betriebs- und Verbrauchsmaterial	13'198.10		19'000		10'840.05	
340.314.00	Baulicher Unterhalt Sportplätze	17'619.30		29'400		20'009.75	
340.314.10	Baulicher Unterhalt Gebäude	5'746.80		8'000		1'671.90	
340.318.10	Sachversicherungen	818.25		800		782.95	
340.364.10	Bürgschaft SGA Altdorf	78'990.30		77'000		79'290.10	
340.364.20	Leistungsauftrag an SGA	110'000.00		110'000		110'000.00	
340.364.30	Amortisation IH-Darlehen SGA Altdorf	94'700.00		94'700		94'700.00	
340.365.00	Beiträge an Private, Vereine, Inst.	6'870.80		7'400		6'920.80	
340.365.10	Jugendsportförderung	35'720.00		37'900		37'500.00	
340.390.00	Verrechneter Personalaufwand	26'600.00		28'000		35'100.00	
340.391.00	Verrechneter Sachaufwand	2'700.00		2'800		3'500.00	
340.392.00	Verrechnete Zinsen			2'300		2'200.00	
340.393.00	Verrechnete Abschreibungen			9'000		10'000.00	
340.434.00	Benützungsgebühren		1'180.00		1'200		1'180.00
<b>350</b>	<b>Freizeitgestaltung übrige</b>	<b>850.00</b>		<b>500</b>		<b>425.00</b>	
350.365.00	Beiträge an Private, Institutionen	850.00		500		425.00	

## Einwohnergemeinde Altdorf

Laufende Rechnung		Rechnung 2009		Voranschlag 2009		Rechnung 2008	
		Aufwand	Ertrag	Aufwand	Ertrag	Aufwand	Ertrag
<b>4</b>	<b>Gesundheitswesen</b>	<b>41'341.75</b>		<b>41'200</b>		<b>-6'317.80</b>	<b>2'000.00</b>
<b>440</b>	<b>Ambulante Krankenpflege</b>	<b>850.00</b>		<b>200</b>		<b>-47'112.05</b>	<b>2'000.00</b>
440.318.00	Bereitschaftsdienstentsch. Hebamme					4'000.00	
440.365.30	Beitrag Mütterberatungsstelle	500.00				500.00	
440.365.40	Beiträge an Private, Institutionen	350.00		200		350.00	
440.365.50	Beitrag an Spitex Uri					-51'962.05	
440.461.00	Kantonsbeitrag						2'000.00
<b>450</b>	<b>Krankheitsbekämpfung</b>	<b>150.00</b>		<b>500</b>		<b>100.00</b>	
450.365.20	Beiträge an Private, Institutionen	150.00		500		100.00	
<b>460</b>	<b>Schulgesundheitsdienst</b>	<b>30'437.65</b>		<b>30'800</b>		<b>30'940.25</b>	
460.301.00	Besoldungen	2'429.65		2'800		2'881.75	
460.303.00	Sozialversicherungsbeiträge	158.65		200		188.10	
460.318.10	Schulärztlicher Dienst	11'080.95		12'000		12'340.20	
460.318.20	Schulzahnärztlicher Dienst	16'768.40		15'800		15'530.20	
<b>470</b>	<b>Lebensmittelkontrolle</b>	<b>9'904.10</b>		<b>9'700</b>		<b>9'754.00</b>	
470.318.00	Entschädigung Laboratorium Urkantone	9'804.10		9'600		9'654.00	
470.319.00	Übriger Sachaufwand	100.00		100		100.00	

## Einwohnergemeinde Altdorf

Laufende Rechnung		Rechnung 2009		Voranschlag 2009		Rechnung 2008	
		Aufwand	Ertrag	Aufwand	Ertrag	Aufwand	Ertrag
<b>5</b>	<b>Soziale Wohlfahrt</b>	<b>5'046'778.80</b>	<b>3'649'859.70</b>	<b>4'635'100</b>	<b>3'096'500</b>	<b>3'167'409.15</b>	<b>2'403'953.55</b>
<b>500</b>	<b>Sozialversicherung</b>	<b>225'122.25</b>	<b>253'000.00</b>	<b>230'700</b>	<b>211'500</b>	<b>224'421.40</b>	<b>213'401.60</b>
500.361.00	Beiträge Familienausgleichskasse	213'122.25		218'700		212'421.40	
500.390.00	Verrechneter Personalaufwand	12'000.00		12'000		12'000.00	
500.436.00	Rückerstattung Kinderzulagen		247'000.00		205'500		207'401.60
500.461.00	Entschädigung an AHV-Zweigstelle		6'000.00		6'000		6'000.00
<b>530</b>	<b>Rückerstattungsquoten an den Kanton</b>					<b>-23'860.00</b>	
530.361.10	Alters- und Hinterlassenenversicherung					-2'101.00	
530.361.20	Invalidenversicherung					-21'048.00	
530.361.40	Familienzulagen Landwirtschaft					-711.00	
<b>540</b>	<b>Jugend</b>	<b>103'603.90</b>		<b>133'300</b>		<b>117'312.20</b>	
540.300.00	Sitz- und Taggelder	2'350.00		3'500			
540.314.00	Baulicher Unterhalt	846.15		7'000		3'845.20	
540.318.00	Projekte Kinder- und Jugendpolitik	30.00		20'000		4'533.30	
540.365.20	Beitrag an Jugendorganisationen	24'377.75		27'300		24'633.70	
540.365.30	Beitrag an Pro Jugend	70'000.00		70'000		70'000.00	
540.365.40	Beitrag an übrige Institutionen	6'000.00		5'500		14'300.00	
<b>541</b>	<b>Kinder- und Jugendheime</b>	<b>92'432.30</b>		<b>75'000</b>		<b>69'046.65</b>	
541.365.10	Beitrag an Kinderhorte und -krippen	92'432.30		75'000		69'046.65	
<b>570</b>	<b>Alters- und Pflegeheime</b>	<b>31'558.90</b>		<b>3'500</b>		<b>17'560.40</b>	
570.365.00	Beitrag an Pflegewohngruppe Höfli	3'044.90		3'500		3'560.40	
570.365.10	Leistungen an Zentrum Höfli AG	28'514.00				14'000.00	
<b>580</b>	<b>Gesetzliche Sozialhilfe</b>	<b>1'707'894.15</b>	<b>725'760.20</b>	<b>1'574'100</b>	<b>474'000</b>	<b>1'598'077.95</b>	<b>992'525.30</b>
580.351.00	Kosten Nothilfe PRW	-12'431.00		5'000			
580.352.00	Anteil Altdorf Sozialdienst Uri Nord	120'806.45		134'600		82'686.70	
580.366.11	Sozialhilfe an Einwohner	1'599'518.70		1'434'500		1'432'852.75	
580.366.21	Sozialhilfe an Nichteinwohner					18'238.50	
580.390.00	Verrechneter Personalaufwand					64'300.00	
580.436.11	Rückerstattung von Einwohnern		725'760.20		474'000		986'116.05
580.436.21	Rückerstattung von Nichteinwohnern						6'409.25



## Einwohnergemeinde Altdorf

Laufende Rechnung		Rechnung 2009		Voranschlag 2009		Rechnung 2008	
		Aufwand	Ertrag	Aufwand	Ertrag	Aufwand	Ertrag
<b>581</b>	<b>Sozialdienst Uri Nord</b>	<b>2'233'677.50</b>	<b>2'233'677.50</b>	<b>2'131'700</b>	<b>2'131'700</b>	<b>966'373.05</b>	<b>966'373.05</b>
581.300.20	Sitz- und Taggelder	2'020.00				1'000.00	
581.301.00	Besoldungen	259'190.50		242'600		123'077.50	
581.303.00	Sozialversicherungen	46'578.60		44'700		23'923.35	
581.310.00	Büromaterial, Drucksachen, Publikationen	6'162.15		4'000		12'956.05	
581.311.00	Anschaffungen Büromobiliar, Maschinen			2'000		15'473.00	
581.317.00	Spesenentschädigung	1'619.20		5'000		641.40	
581.318.00	Aus- und Weiterbildung	2'165.55		5'000		2'002.55	
581.318.10	Gutachen und Rechtskosten					3'481.70	
581.319.00	Übriger Sachaufwand	7'302.55		4'900		8'694.40	
581.366.00	Sozialhilfe Einwohner	1'898'038.95		1'819'500		769'923.10	
581.390.00	Verrechneter Personalaufwand	6'600.00				3'300.00	
581.391.00	Verrechneter Sachaufwand	4'000.00		4'000		1'900.00	
581.434.10	Dienstleistungen Dritte (PRW, etc.)		6'000.00		5'000		
581.436.00	Rückerstattung Sozialhilfe Einwohner		881'619.95		579'000		613'743.25
581.436.10	Rückerstattung Sozialhilfe angeschl Gden		1'016'419.00		1'240'500		156'179.85
581.452.00	Rückerstattung Sozialdienst angeschl Gde		217'238.55		239'200		145'349.95
581.490.00	Verrechnung Personalaufwand		108'400.00		64'000		51'100.00
581.491.00	Verrechnung Sachaufwand		4'000.00		4'000		
<b>582</b>	<b>Öffentliche Arbeitsvermittlung</b>					<b>1'197.00</b>	
582.361.00	Arbeitsmarktliche Massnahmen					1'197.00	
<b>583</b>	<b>Projekt TIP</b>	<b>120'464.70</b>	<b>108'611.10</b>	<b>123'400</b>	<b>105'300</b>	<b>25'673.25</b>	<b>25'221.90</b>
583.300.20	Sitz- und Taggelder	330.00				100.00	
583.301.00	Besoldungen	69'295.85		87'300		14'100.95	
583.303.00	Sozialversicherungen	9'372.30		13'100		1'897.75	
583.311.00	Anschaffungen Büromob, Maschinen	826.90				1'811.00	
583.317.00	Spesenentschädigung	3'004.60		1'000			
583.318.00	Büromiete	800.00		10'000			
583.318.10	Aus- und Weiterbildung	608.00		2'000			
583.318.20	Telefon, Porti	109.70				99.35	
583.319.00	Übriger Sachaufwand	4'948.00				3'464.20	
583.380.00	Einlage in Spezialfinanzierung TIP	20'569.35					
583.390.00	Verrechneter Personalaufwand	10'600.00		6'000		3'400.00	
583.391.00	Verrechneter Sachaufwand			4'000		800.00	
583.451.00	Kantonsbeitrag		75'000.00		50'000		18'750.00

## Einwohnergemeinde Altdorf

Laufende Rechnung		Rechnung 2009		Voranschlag 2009		Rechnung 2008	
		Aufwand	Ertrag	Aufwand	Ertrag	Aufwand	Ertrag
583.452.00	Gemeindebeiträge		29'011.10		50'400		5'471.90
583.462.00	Aufwandüberschuss laufendes Jahr				400		
583.469.00	Beiträge Dritte		4'600.00		4'500		1'000.00
<b>584</b>	<b>Fachstelle Schuldenberatung</b>	<b>180'326.95</b>	<b>173'970.20</b>				
584.319.00	Übriger Sachaufwand	943.60					
584.366.10	Schuldenberatung	122'483.35					
584.390.00	Verrechneter Personalaufwand	52'900.00					
584.391.00	Verrechneter Sachaufwand	4'000.00					
584.434.00	Schuldenberatung, Dienstleistungsertrag		5'604.80				
584.436.10	Schuldenberatung, Rückerstattungen		120'365.40				
584.461.00	Kantonsbeitrag		48'000.00				
<b>588</b>	<b>Sozialrat</b>					<b>-184'908.35</b>	
588.300.10	Amtsentschädigungen					3'655.50	
588.300.20	Sitz- und Taggelder					2'605.00	
588.303.00	Sozialversicherungsbeiträge					253.80	
588.310.00	Büromaterial, Drucksachen					394.20	
588.317.00	Spesenentschädigungen					1'255.30	
588.318.00	Gutachten, Rechtskosten					7'921.50	
588.318.10	Sozialdienst Uri; Kostenanteil Altdorf					-1'320.25	
588.319.00	Übriger Sachaufwand					4'604.60	
588.351.10	Entschädigung an private Sozialdienste					-230'078.00	
588.390.00	Verrechneter Personalaufwand					25'800.00	
<b>589</b>	<b>Soziale Wohlfahrt übriges</b>	<b>351'698.15</b>	<b>154'840.70</b>	<b>363'400</b>	<b>174'000</b>	<b>356'515.60</b>	<b>206'431.70</b>
589.300.10	Sitz- und Taggelder	330.00		1'000		560.00	
589.302.00	Besoldungen Aufgabenbetreuung	17'702.35		19'700		20'510.75	
589.303.00	Sozialversicherungsbeiträge	1'155.45		1'300		1'338.80	
589.317.00	Spesenentschädigungen	1'000.00		1'000		1'000.00	
589.319.00	Übriger Sachaufwand	650.00				1'100.00	
589.365.10	Betreuter Mittagstisch	2'686.00		3'700		2'605.00	
589.365.40	Beiträge an übrige Institutionen	8'601.80		8'200		7'948.60	
589.365.50	Integrationsmassnahmen	1'080.00		1'500		850.00	
589.365.60	Beitrag an Tagesfamilien	17'611.45		11'000		12'723.30	
589.366.00	Alimentenbevorschussungen	253'381.10		254'000		243'542.25	
589.366.10	Schuldenberatung					14'636.90	

## Einwohnergemeinde Altdorf

Laufende Rechnung	Rechnung 2009		Voranschlag 2009		Rechnung 2008	
	Aufwand	Ertrag	Aufwand	Ertrag	Aufwand	Ertrag
589.390.00	Verrechneter Personalaufwand	47'500.00		58'000		47'700.00
589.391.00	Verrechneter Sachaufwand			4'000		2'000.00
589.433.00	Elternbeitrag Aufgabenbetreuung		5'440.00		4'000	5'430.00
589.434.00	Schuldenberatung, Dienstleistungsertrag					3'200.00
589.434.10	Übriger Ertrag aus Dienstleistungen					4'000.00
589.436.00	Alimentenbevorschussung, Rückerst.		149'400.70		110'000	150'646.85
589.436.10	Schuldenberatung, Rückerstattungen					16'754.85
589.461.00	Kantonsbeitrag				60'000	26'400.00

## Einwohnergemeinde Altdorf

Laufende Rechnung		Rechnung 2009		Voranschlag 2009		Rechnung 2008	
		Aufwand	Ertrag	Aufwand	Ertrag	Aufwand	Ertrag
<b>6</b>	<b>Verkehr</b>	<b>2'011'866.30</b>	<b>723'683.45</b>	<b>2'051'300</b>	<b>625'600</b>	<b>1'821'394.85</b>	<b>660'275.19</b>
<b>620</b>	<b>Gemeindestrassen und -Plätze</b>	<b>1'733'115.05</b>	<b>664'739.45</b>	<b>1'814'300</b>	<b>575'700</b>	<b>1'543'575.05</b>	<b>603'296.89</b>
620.301.00	Besoldungen Gemeindearbeiter	440'056.90		437'500		429'793.50	
620.303.10	AHV-IV-EO, ALV	26'030.45		26'500		25'921.20	
620.303.20	Personalfürsorge	44'487.00		44'600		42'521.40	
620.303.30	Unfallversicherung	12'750.30		12'700		12'528.70	
620.305.00	Arbeitssicherheit und Gesundheitsschutz	2'352.05		5'000		3'994.35	
620.307.00	Überbrückungsrenten					5'160.00	
620.311.00	Anschaffung Maschinen, Geräte, Fhzge	5'027.40		9'500		9'911.85	
620.312.10	Strom Strassenbeleuchtung	75'393.75		82'000		68'807.90	
620.312.20	Energie, Heizung Werkhof	3'209.90		3'700		2'031.05	
620.312.30	Strom Parkhaus Schützenmatte	7'302.70		7'500		5'920.15	
620.313.10	Betriebs- und Verbrauchsmaterial	46'707.20		38'000		36'146.55	
620.313.20	Baumaterial, Kies, Asphalt	1'547.15		2'000		1'035.65	
620.313.30	Signalisationen, Markierungen	17'745.85		22'000		19'797.05	
620.313.40	Strassenbenennung, Hausnummerierung	2'759.75		2'000		13'658.10	
620.314.20	Unterhalt Strassenbau	217'704.40		222'000		283'685.40	
620.314.30	Winterdienst	22'009.85		15'000		13'846.10	
620.314.40	Unterhalt Strassenbeleuchtung	52'535.65		65'000		35'679.75	
620.314.50	Baulicher Unterhalt Werkhof	3'187.25		8'000		8'699.70	
620.314.60	Maschinelle Strassenreinigung	49'847.75		56'000		48'264.65	
620.315.00	Unterhalt Maschinen, Geräte, Fhzge	29'698.35		27'000		30'614.00	
620.315.10	Unterhalt Parkleitsystem Parkhaus	65.15		4'000		317.40	
620.316.00	Magazinmiete	5'630.00		13'000		13'512.00	
620.317.00	Spesenentschädigungen	498.60		1'000		465.20	
620.318.10	Dienstleistungen Dritte, Projektierungen	118'654.90		50'000		22'401.70	
620.318.11	Strassenkataster	7'690.65		9'000		16'258.85	
620.318.13	Massnahmen VRP, Planung	4'304.00		5'000		868.85	
620.318.20	Sachversicherungen	5'609.60		6'300		6'207.70	
620.318.30	Fuhrleistungen	4'365.40		6'000		5'137.05	
620.318.40	Verkehrsabgaben	3'635.00		3'300		3'729.05	
620.318.60	Beratung Gemeinde, NEAT, Strassennetz	22'405.35		50'000		22'178.95	
620.318.70	Kontrolle ruhender Verkehr	24'006.65		23'000		18'994.60	
620.363.00	Gebühren für Entwässerung	74'831.95		74'000		74'831.95	
620.365.00	Betriebsbeitrag Parkhaus Schützenmatte	7'307.30		11'000		19'137.65	
620.392.00	Verrechnete Zinsen	57'500.00		97'700		43'900.00	

## Einwohnergemeinde Altdorf

Laufende Rechnung		Rechnung 2009		Voranschlag 2009		Rechnung 2008	
		Aufwand	Ertrag	Aufwand	Ertrag	Aufwand	Ertrag
620.393.00	Verrechnete Abschreibungen	336'256.85		375'000		197'617.05	
620.427.00	Erträge Plätze, Strassen, Näherbaurechte		73'303.50		20'000		49'512.65
620.434.00	Erträge aus Dienstleistungen		22'029.55		20'900		23'538.25
620.434.10	Parkplatzgebühren (Parkuhren)		185'964.20		165'000		174'671.29
620.436.00	Rückerstattungen		11'264.20		1'000		1'172.70
620.437.00	Einnahmen aus Ordnungsbussen		108'378.00		86'000		83'502.00
620.490.00	Verrechnung Personalaufwand		254'200.00		271'900		259'300.00
620.491.00	Verrechnung Sachaufwand		9'600.00		10'900		11'600.00
<b>621</b>	<b>Spezialfinanzierungen Parkplätze</b>			<b>1'000</b>	<b>1'000</b>		
621.380.00	Einlage Rückstellung Parkplätze			1'000			
621.434.00	Parkplatzgebühren, Ablösungssummen				1'000		
<b>650</b>	<b>Öffentlicher Verkehr</b>	<b>278'751.25</b>	<b>58'944.00</b>	<b>236'000</b>	<b>48'900</b>	<b>277'819.80</b>	<b>56'978.30</b>
650.310.00	Publikationen, Drucksachen			500			
650.316.00	Miete Veloeinstellplätze Bahnhof	1'076.00		1'100		1'076.00	
650.318.00	Generalabonnement SBB	48'875.00		48'900		42'500.00	
650.319.00	Personenunterstände, Unterhalt	6'899.25		11'300		9'085.80	
650.360.00	Anteil Leistungsauftrag Postautokurse	26'331.00		12'500		27'048.00	
650.364.00	Anteil Leistungsauftrag Auto AG und SBB	152'305.00		117'700		154'110.00	
650.364.10	Anteil Leistungsauftrag Rufbus	10'265.00		11'000		11'000.00	
650.365.00	Leistungsauftrag Luftseilbahn Eggberge	33'000.00		33'000		33'000.00	
650.436.00	Rückerstattungen GA		58'944.00		48'900		56'978.30

## Einwohnergemeinde Altdorf

Laufende Rechnung		Rechnung 2009		Voranschlag 2009		Rechnung 2008	
		Aufwand	Ertrag	Aufwand	Ertrag	Aufwand	Ertrag
<b>7</b>	<b>Umwelt und Raumordnung</b>	<b>576'584.20</b>	<b>209'643.00</b>	<b>571'400</b>	<b>219'400</b>	<b>542'529.75</b>	<b>384'250.80</b>
<b>740</b>	<b>Friedhof und Bestattungswesen</b>	<b>188'344.75</b>	<b>3'258.00</b>	<b>193'700</b>	<b>2'100</b>	<b>205'669.30</b>	<b>1'850.00</b>
740.300.00	Sitz- und Taggeld	550.00		1'000		530.00	
740.301.00	Besoldungen Bestattungspersonal	1'460.00		2'000		220.00	
740.303.00	Sozialversicherungsbeiträge	92.05		100		13.85	
740.314.00	Baulicher Unterhalt Liegensch. Rosenberg	1'119.50		1'600		410.25	
740.317.00	Spesenentschädigungen	64.80		100		12.00	
740.319.00	Allgemeiner Sachaufwand	400.00		1'000		400.00	
740.362.20	Betriebskosten Friedhof	184'658.40		187'900		204'083.20	
740.427.00	Mietzinsertrag Liegensch. Rosenberg		1'600.00		1'600		1'600.00
740.436.00	Rückerstattungen		1'658.00		500		250.00
<b>750</b>	<b>Dorfbach, Gewässer</b>	<b>40'344.25</b>	<b>2'726.00</b>	<b>41'500</b>		<b>16'662.55</b>	<b>2'726.00</b>
750.314.00	Unterhalt Gewässer	37'744.25		38'000		14'762.55	
750.318.00	Dienstleistungen Dritter			2'400			
750.390.00	Verrechneter Personalaufwand	2'600.00		1'100		1'900.00	
750.410.00	Konzessionsgebühren		2'726.00				2'726.00
<b>770</b>	<b>Grünschnittdeponie / Sammelstellen</b>	<b>491.60</b>		<b>4'500</b>		<b>129.10</b>	
770.310.00	Drucksachen, Publikationen			500			
770.313.00	Betriebs- und Verbrauchsmaterial	192.00		500		129.10	
770.318.00	Dienstleistungen Dritter			3'000			
770.319.00	Allgemeiner Sachaufwand	299.60		500			
<b>771</b>	<b>Dezentrales Kompostieren / Grünabfuhr</b>	<b>500.00</b>		<b>2'100</b>	<b>100</b>		
771.310.00	Drucksachen, Publikationen			300			
771.319.00	Übriger Sachaufwand			500			
771.390.00	Verrechneter Personalaufwand	500.00		1'300			
771.434.00	Erträge aus Dienstleistungen				100		
<b>780</b>	<b>Umwelt übriges</b>	<b>236'904.65</b>	<b>203'659.00</b>	<b>238'200</b>	<b>217'200</b>	<b>255'802.00</b>	<b>367'232.50</b>
780.300.00	Sitz- und Taggelder	5'032.00		3'500		1'862.10	
780.310.00	Drucksachen, Publikationen	3'175.65		2'000		544.90	
780.310.10	Informationsveranstaltungen	3'634.50		6'500		3'292.05	
780.313.00	Betriebs- und Verbrauchsmaterial	1'976.20		2'500		2'151.50	
780.314.00	Baulicher Unterhalt öffentl. Toiletten	8'323.20		9'500		9'316.00	

## Einwohnergemeinde Altdorf

Laufende Rechnung		Rechnung 2009		Voranschlag 2009		Rechnung 2008	
		Aufwand	Ertrag	Aufwand	Ertrag	Aufwand	Ertrag
780.314.10	Baul. Unterhalt Tierkörpersammelstelle	1'823.90		7'000		17'264.45	
780.315.00	Unterhalt Maschinen, Geräte	1'117.05		1'500		1'237.55	
780.318.00	Tierkörperbeseitigung	44'448.00		42'500		44'992.95	
780.318.10	Kontr. Nachruhe, übr. Dienstleistungen	52'994.30		45'700		40'071.00	
780.319.00	Allgemeiner Sachaufwand	20'179.85		20'000		20'866.55	
780.365.00	Beiträge Dritte	200.00		2'000			
780.390.00	Verrechneter Personalaufwand	92'000.00		93'200		93'600.00	
780.392.00	Verrechnete Zinsen	2'000.00		300		5'000.00	
780.393.00	Verrechnete Abschreibungen			2'000		15'602.95	
780.434.00	Erträge aus Dienstleistungen		4'195.30		2'000		2'424.00
780.436.00	Rückerstattung ZV Abfallbew. Uri		147'600.00		174'000		261'510.00
780.436.10	Rückerstattungen Dritter				100		55.40
780.451.00	Rückerstattungen Kanton Unwetter						66'472.30
780.452.00	Rückerstattungen von Gemeinden		51'863.70		41'100		36'770.80
<b>790</b>	<b>Raumordnung</b>	<b>109'998.95</b>		<b>91'400</b>		<b>64'266.80</b>	<b>12'442.30</b>
790.300.00	Sitz- und Taggelder	29'905.50		9'500		11'379.50	
790.303.00	Sozialversicherungsbeiträge	391.65					
790.310.00	Drucksachen, Publikationen	1'844.00		2'000		3'227.15	
790.318.00	Dienstleistungen Dritter	7'020.30		5'000		6'234.45	
790.319.00	Allgemeiner Sachaufwand	28'542.65		26'700		24'895.15	
790.365.00	Kostenbeitrag an Gestaltungskonzepte	2'884.05		10'000		10'000.00	
790.366.00	Kostenbeitrag an gesch. Mauern und Bäume	27'861.30		25'000		8'530.55	
790.392.00	Verrechnete Zinsen			2'200			
790.393.00	Verrechnete Abschreibungen	11'549.50		11'000			
790.436.00	Rückerstattungen						12'442.30

## Einwohnergemeinde Altdorf

Laufende Rechnung		Rechnung 2009		Voranschlag 2009		Rechnung 2008	
		Aufwand	Ertrag	Aufwand	Ertrag	Aufwand	Ertrag
<b>8</b>	<b>Volkswirtschaft</b>	<b>213'748.00</b>	<b>18'560.00</b>	<b>250'900</b>	<b>18'000</b>	<b>201'405.52</b>	<b>18'030.00</b>
<b>800</b>	<b>Landwirtschaft</b>	<b>4'374.00</b>		<b>4'200</b>		<b>5'182.10</b>	
800.365.10	Beiträge an private Instit., Vereine	4'100.00		3'900		4'900.00	
800.365.20	Beiträge an Private	274.00		300		282.10	
<b>810</b>	<b>Forstwesen</b>	<b>105'370.30</b>		<b>100'400</b>		<b>97'041.30</b>	
810.300.00	Sitz- und Taggelder	3'605.20		2'000		1'350.00	
810.318.00	Lernpfad Bannwald	1'766.10		4'500		1'499.50	
810.362.10	Unterhalt Bannwald	64'899.00		56'200		55'091.80	
810.392.00	Verrechnete Zinsen	5'100.00		7'700		7'100.00	
810.393.00	Verrechnete Abschreibungen	30'000.00		30'000		32'000.00	
<b>830</b>	<b>Tourismus</b>	<b>62'826.10</b>		<b>62'800</b>		<b>54'533.75</b>	
830.365.10	Beitrag an Altdorf Tourismus	36'000.00		36'000		36'000.00	
830.365.20	Weihnachtsbeleuchtung, übrige Beiträge	26'826.10		26'800		18'533.75	
<b>835</b>	<b>Wohnortmarketing</b>	<b>17'627.75</b>		<b>47'700</b>		<b>21'317.62</b>	
835.318.00	Informationsbroschüre Altdorf	11'788.10		13'000			
835.318.10	Aufwendungen Neuzuzüger/innen	3'724.50		5'000		890.00	
835.318.20	Massnahmen Wohnortmarketing			10'000		368.70	
835.319.00	Allgemeiner Sachaufwand	1'745.15					
835.365.00	Beiträge an private Instit., Vereine	370.00		900		370.00	
835.392.00	Verrechnete Zinsen			3'800		3'600.00	
835.393.00	Verrechnete Abschreibungen			15'000		16'088.92	
<b>840</b>	<b>Warenmarkt</b>	<b>20'707.10</b>	<b>18'560.00</b>	<b>22'200</b>	<b>18'000</b>	<b>20'746.25</b>	<b>18'030.00</b>
840.310.00	Drucksachen, Publikationen	6'231.35		6'500		6'179.45	
840.311.00	Anschaffung Einrichtungen	2'293.50		2'500		2'324.80	
840.315.00	Unterhalt Einrichtungen	1'326.75		1'500		1'010.20	
840.318.00	Flohmarkt Unterlehn	998.10		1'200		1'094.95	
840.319.00	Übriger Sachaufwand	2'457.40		2'500		2'636.85	
840.390.00	Verrechneter Personalaufwand	7'400.00		8'000		7'500.00	
840.434.00	Marktständegebühren		18'560.00		18'000		18'030.00
<b>850</b>	<b>Industrie, Gewerbe, Handel</b>	<b>2'842.75</b>		<b>13'600</b>		<b>2'584.50</b>	
850.318.00	Wirtschaftsförderung	258.25		11'000			
850.365.10	Beitrag Regional-Entwicklungsverband Uri	2'584.50		2'600		2'584.50	



## Einwohnergemeinde Altdorf

Laufende Rechnung		Rechnung 2009		Voranschlag 2009		Rechnung 2008	
		Aufwand	Ertrag	Aufwand	Ertrag	Aufwand	Ertrag
<b>9</b>	<b>Finanzen und Steuern</b>	<b>5'001'248.67</b>	<b>22'515'951.98</b>	<b>4'608'000</b>	<b>21'965'200</b>	<b>6'652'365.38</b>	<b>22'943'128.16</b>
<b>900</b>	<b>Gemeindesteuern</b>	<b>334'764.65</b>	<b>18'082'245.28</b>	<b>312'700</b>	<b>17'021'800</b>	<b>263'532.95</b>	<b>17'544'459.09</b>
900.329.00	Vergütungs- und Ausgleichzinsen	90'271.40		55'000		37'107.40	
900.330.00	Abschreibungen	49'196.45		75'000		35'558.40	
900.330.10	Erlasse	23'877.80		25'000		26'267.15	
900.351.00	Inkassoprovision jur. Personen	2'736.00		7'000		2'700.00	
900.390.00	Verrechneter Personalaufwand	168'683.00		150'700		161'900.00	
900.400.10	Steuern laufendes Jahr, nat. Personen		14'824'569.70		13'054'100		13'073'311.35
900.400.20	Steuern Vorjahre, nat. Personen		266'879.80		520'000		383'390.60
900.400.30	Quellensteuern		469'076.18		350'000		463'335.15
900.401.10	Steuern laufendes Jahr, jur. Personen		2'003'387.30		2'715'800		2'997'052.20
900.401.20	Steuern Vorjahre, jur. Personen		311'915.40		200'000		441'553.65
900.406.00	Hundesteuern		8'440.00		8'600		8'680.00
900.421.00	Verzugszinsen		29'293.15		18'000		15'257.94
900.451.00	Inkassoprovision Einzug Staatssteuern		121'698.00		111'300		116'982.00
900.452.00	Inkassoprovision Einzug Kirchensteuern		46'985.75		44'000		44'896.20
<b>920</b>	<b>Finanzausgleich</b>	<b>1'024'334.00</b>	<b>599'378.00</b>	<b>1'249'500</b>	<b>629'700</b>	<b>1'002'535.00</b>	<b>644'189.00</b>
920.341.00	Beitrag in Ressourcenausgleich	884'268.00		1'109'400		862'469.00	
920.341.40	Beitrag in Härteausgleich	140'066.00		140'100		140'066.00	
920.444.10	Beitrag aus Bevölkerungslastenausgleich		301'949.00		334'700		347'914.00
920.444.20	Beitrag aus Landschaftslastenausgleich		47'429.00		45'000		46'275.00
920.444.30	Beitrag aus Zentrumsleistungsausgleich		250'000.00		250'000		250'000.00
<b>930</b>	<b>Anteile und Konzessionen</b>	<b>36'230.00</b>	<b>629'044.05</b>	<b>40'000</b>	<b>818'000</b>	<b>206'000.00</b>	<b>1'200'646.30</b>
930.351.00	Kostenanteil Liegenschaftsschätzungen	36'230.00		40'000		206'000.00	
930.410.00	Konzessionsgebühr EWA		415'191.00		430'000		675'602.00
930.441.10	Anteil Grundstückgewinnsteuern		121'289.00		300'000		362'453.00
930.441.30	Anteil Erbschaftssteuern		79'867.55		75'000		149'526.55
930.441.40	Anteil Wirtschafts- und Getränkeverkäufe		12'696.50		13'000		13'064.75
<b>940</b>	<b>Kapitaldienst</b>	<b>705'387.07</b>	<b>705'323.85</b>	<b>898'500</b>	<b>898'500</b>	<b>845'531.41</b>	<b>845'506.30</b>
940.318.00	Postcheckgebühren, Bankspesen	19'962.07		18'000		18'388.46	
940.321.00	Passivzinsen kurzfristige Verbindlichk.	260.00		1'500		1'160.00	
940.322.00	Darlehenszinsen	685'165.00		879'000		825'982.95	
940.421.00	Ertrag aus Festgeldern und Bankguthaben		41'121.85		44'300		86'906.30

## Einwohnergemeinde Altdorf

Laufende Rechnung		Rechnung 2009		Voranschlag 2009		Rechnung 2008	
		Aufwand	Ertrag	Aufwand	Ertrag	Aufwand	Ertrag
940.421.10	Zins Kontokorrente Wasser und Abwasser		137'832.00		147'600		144'200.00
940.426.00	Ertrag Beteiligungen Verwaltungsvermögen		26'270.00		24'600		26'300.00
940.492.00	Verrechnung Zinsen Verwaltungsvermögen		284'600.00		458'600		381'700.00
940.492.10	Verrechnung Zinsen Finanzvermögen		215'500.00		223'400		206'400.00
<b>942</b>	<b>Grundeigentum Finanzvermögen</b>	<b>326'055.45</b>	<b>370'627.15</b>	<b>333'300</b>	<b>356'500</b>	<b>316'690.90</b>	<b>494'388.25</b>
942.301.00	Besoldungen	520.50		1'500		829.40	
942.310.00	Drucksachen, Publikationen	413.20					
942.311.00	Anschaffgn Masch, Geräte Mobilien			3'000			
942.312.00	Energie, Wasser, Heizung	28'079.15		34'200		31'426.00	
942.313.00	Verbrauchsmaterialien	436.65		2'500		141.65	
942.314.00	Baulicher Unterhalt	60'513.30		57'000		62'134.80	
942.315.00	Unterhalt Geräte, Maschinen	337.70		3'000		4'034.50	
942.318.00	Versicherungen, Gebühren	15'826.95		7'300		8'024.55	
942.319.00	Diverser Sachaufwand	3'228.00					
942.390.00	Verrechnete Personalkosten	1'200.00		1'400		3'700.00	
942.392.00	Verrechnete Zinsen	215'500.00		223'400		206'400.00	
942.423.00	Liegenschaftserträge		364'686.20		337'200		386'366.00
942.424.10	Buchgewinne auf Finanzliegenschaften						100'543.90
942.436.00	Rückerstattung Nebenkosten		5'940.95		19'300		7'478.35
<b>990</b>	<b>Abschreibungen</b>	<b>2'574'477.50</b>	<b>1'662'633.65</b>	<b>1'774'000</b>	<b>1'774'000</b>	<b>4'018'075.12</b>	<b>1'712'239.22</b>
990.330.00	Abschreibungen Finanzvermögen					37'017.25	
990.331.00	Abschreibungen Verwaltungsverm., ordentl	1'612'595.65		1'774'000		1'712'239.22	
990.332.00	Abschreibungen Verwaltungsverm., zusätzl	961'881.85				2'268'818.65	
990.493.00	Verrechnung Abschreibungen		1'662'633.65		1'774'000		1'712'239.22
<b>995</b>	<b>Neutrale Aufwändungen und Erträge</b>		<b>466'700.00</b>		<b>466'700</b>		<b>501'700.00</b>
995.480.00	Entnahme aus Vorfinanzierung Bernarda		372'000.00		372'000		407'000.00
995.480.10	Entnahme aus Vorfinanzierung SGA		94'700.00		94'700		94'700.00

## Einwohnergemeinde Altdorf

Laufende Rechnung Artengliederung		Rechnung 2009		Voranschlag 2009		Rechnung 2008	
		Aufwand	Ertrag	Aufwand	Ertrag	Aufwand	Ertrag
<b>3</b>	<b>AUFWAND</b>	<b>32'463'907.39</b>		<b>32'038'600</b>		<b>32'127'333.90</b>	
30	Personalaufwand	13'848'255.57		13'791'000		13'560'248.29	
31	Sachaufwand	4'141'711.62		4'375'300		4'261'265.32	
32	Passivzinsen	775'696.40		935'500		864'250.35	
33	Abschreibungen	2'647'551.75		1'874'000		4'079'900.67	
34	Anteile und Beiträge ohne Zweckbindung	1'024'334.00		1'249'500		1'002'535.00	
35	Entschädigungen an Gemeinwesen	268'240.45		328'000		160'495.70	
36	Eigene Beiträge	6'194'750.00		5'732'500		5'044'798.35	
37	Durchlaufende Beiträge	555'729.60		505'000			
38	Einlagen Spezialfinanzierungen	37'121.35		16'000		13'001.00	
39	Interne Verrechnungen	2'970'516.65		3'231'800		3'140'839.22	
<b>4</b>	<b>ERTRAG</b>		<b>33'588'790.80</b>		<b>31'940'700</b>		<b>32'127'333.90</b>
40	Steuern		17'884'268.38		16'848'500		17'367'322.95
41	Regalien und Konzessionen		417'917.00		430'000		678'328.00
42	Vermögenserträge		914'775.80		821'600		1'042'586.79
43	Entgelte		4'746'417.12		4'094'300		3'848'136.54
44	Anteile und Beiträge ohne Zweckbindung		813'231.05		1'017'700		1'169'233.30
45	Rückerstattungen von Gemeinwesen		1'090'421.75		971'600		790'336.35
46	Beiträge für eigene Rechnung		3'694'675.25		3'525'500		3'560'650.75
47	Durchlaufende Beiträge		555'729.60		505'000		
48	Entnahmen Spezialfinanzierungen		500'838.20		494'700		529'900.00
49	Interne Verrechnungen		2'970'516.65		3'231'800		3'140'839.22

## Einwohnergemeinde Altdorf

Laufende Rechnung Artengliederung		Rechnung 2009		Voranschlag 2009		Rechnung 2008	
		Aufwand	Ertrag	Aufwand	Ertrag	Aufwand	Ertrag
<b>3</b>	<b>AUFWAND</b>	<b>32'463'907.39</b>		<b>32'038'600</b>		<b>32'127'333.90</b>	
<b>30</b>	<b>Personalaufwand</b>	<b>13'848'255.57</b>		<b>13'791'000</b>		<b>13'560'248.29</b>	
300	Behörden, Kommissionen	296'996.40		308'400		299'706.90	
301	Löhne Verwaltungs- und Betriebspersonal	3'950'903.85		3'978'600		3'834'064.60	
302	Löhne Lehrkräfte	7'496'438.85		7'378'800		7'387'921.50	
303	Sozialversicherungsbeiträge	2'057'702.67		2'049'800		1'948'724.54	
305	Arbeitssicherheit und Gesundheitsschutz	11'468.50		11'000		19'915.45	
306	Dienstkleider, Wohn- und Verpfl.zulage	796.35		15'600		13'283.95	
307	Rentenleistungen	17'167.45		28'900		38'995.05	
309	Übriger Personalaufwand	16'781.50		19'900		17'636.30	
<b>31</b>	<b>Sachaufwand</b>	<b>4'141'711.62</b>		<b>4'375'300</b>		<b>4'261'265.32</b>	
310	Büro- und Schulmaterialien, Drucksachen	382'464.70		416'600		438'799.50	
311	Möbilien, Maschinen, Fahrzeuge	356'263.50		409'300		433'943.85	
312	Wasser, Energie, Heizmaterialien	477'717.20		533'800		422'105.60	
313	Verbrauchsmaterialien	208'767.15		213'800		208'512.90	
314	Baulicher Unterhalt durch Dritte	1'055'561.45		1'111'500		1'202'072.75	
315	Übriger Unterhalt durch Dritte	283'701.15		337'100		272'732.15	
316	Mieten, Pachten, Benützungskosten	151'474.15		114'900		133'451.10	
317	Spesenentschädigungen	81'855.30		101'900		77'948.95	
318	Dienstleistungen und Honorare	963'248.17		968'000		906'527.07	
319	Übriger Sachaufwand	180'658.85		168'400		165'171.45	
<b>32</b>	<b>Passivzinsen</b>	<b>775'696.40</b>		<b>935'500</b>		<b>864'250.35</b>	
321	Kurzfristige Schulden	260.00		1'500		1'160.00	
322	Mittel- und langfristige Schulden	685'165.00		879'000		825'982.95	
329	Übrige Passivzinsen	90'271.40		55'000		37'107.40	
<b>33</b>	<b>Abschreibungen</b>	<b>2'647'551.75</b>		<b>1'874'000</b>		<b>4'079'900.67</b>	
330	Steuern, Finanzvermögen	73'074.25		100'000		98'842.80	
331	Ordentl. Abschreibungen Verwaltungsverm	1'612'595.65		1'774'000		1'712'239.22	
332	Zusätzl. Abschreibungen Verwaltungsverm	961'881.85				2'268'818.65	
<b>34</b>	<b>Anteile und Beiträge ohne Zweckbindung</b>	<b>1'024'334.00</b>		<b>1'249'500</b>		<b>1'002'535.00</b>	
341	Beiträge an Gemeinden	1'024'334.00		1'249'500		1'002'535.00	

## Einwohnergemeinde Altdorf

Laufende Rechnung Artengliederung		Rechnung 2009		Voranschlag 2009		Rechnung 2008	
		Aufwand	Ertrag	Aufwand	Ertrag	Aufwand	Ertrag
<b>35</b>	<b>Entschädigungen an Gemeinwesen</b>	<b>268'240.45</b>		<b>328'000</b>		<b>160'495.70</b>	
351	Kanton	111'472.00		142'000		55'879.00	
352	Gemeinden	156'768.45		186'000		104'616.70	
<b>36</b>	<b>Eigene Beiträge</b>	<b>6'194'750.00</b>		<b>5'732'500</b>		<b>5'044'798.35</b>	
360	Bund	26'331.00		12'500		27'048.00	
361	Kanton	213'122.25		218'700		189'758.40	
362	Gemeinden	262'785.25		259'100		271'437.15	
363	Eigene Anstalten	74'831.95		74'000		74'831.95	
364	Gemischtwirtschaftl. Unternehmen	446'260.30		410'400		449'100.10	
365	Private Institutionen	1'146'765.85		1'125'900		1'463'345.70	
366	Private Haushalte, Sozialunterstützungen	4'024'653.40		3'631'900		2'569'277.05	
<b>37</b>	<b>Durchlaufende Beiträge</b>	<b>555'729.60</b>		<b>505'000</b>			
373	Eigene Anstalten	555'729.60		505'000			
<b>38</b>	<b>Einlagen Spezialfinanzierungen</b>	<b>37'121.35</b>		<b>16'000</b>		<b>13'001.00</b>	
380	Spezialfinanzierungen, Spezialfonds	37'121.35		16'000		13'001.00	
<b>39</b>	<b>Interne Verrechnungen</b>	<b>2'970'516.65</b>		<b>3'231'800</b>		<b>3'140'839.22</b>	
390	Verrechneter Personalaufwand	758'983.00		697'100		785'400.00	
391	Verrechneter Sachaufwand	48'800.00		78'700		55'100.00	
392	Verrechnete Zinsen	500'100.00		682'000		588'100.00	
393	Verrechnete Abschreibungen	1'662'633.65		1'774'000		1'712'239.22	

## Einwohnergemeinde Altdorf

Laufende Rechnung Artengliederung		Rechnung 2009		Voranschlag 2009		Rechnung 2008	
		Aufwand	Ertrag	Aufwand	Ertrag	Aufwand	Ertrag
<b>4</b>	<b>ERTRAG</b>		<b>33'588'790.80</b>		<b>31'940'700</b>		<b>32'127'333.90</b>
<b>40</b>	<b>Steuern</b>		<b>17'884'268.38</b>		<b>16'848'500</b>		<b>17'367'322.95</b>
400	Einkommens- und Vermögenssteuern		15'560'525.68		13'924'100		13'920'037.10
401	Ertrags- und Kapitalsteuern		2'315'302.70		2'915'800		3'438'605.85
406	Hundetaxen		8'440.00		8'600		8'680.00
<b>41</b>	<b>Regalien und Konzessionen</b>		<b>417'917.00</b>		<b>430'000</b>		<b>678'328.00</b>
410	Regalien und Konzessionen		417'917.00		430'000		678'328.00
<b>42</b>	<b>Vermögenserträge</b>		<b>914'775.80</b>		<b>821'600</b>		<b>1'042'586.79</b>
421	Guthaben		208'247.00		209'900		246'364.24
423	Liegenschaftserträge Finanzvermögen		364'686.20		337'200		386'366.00
424	Buchgewinne auf Anlagen Finanzvermögen						100'543.90
426	Beteiligungen des Verwaltungsvermögens		26'270.00		24'600		26'300.00
427	Liegenschaftserträge Verwaltungsvermögen		315'572.60		249'900		283'012.65
<b>43</b>	<b>Entgelte</b>		<b>4'746'417.12</b>		<b>4'094'300</b>		<b>3'848'136.54</b>
430	Ersatzabgaben		162'077.15		163'800		157'748.80
431	Gebühren für Amtshandlungen		261'590.00		230'200		239'653.55
433	Schulgelder		27'877.50		28'700		26'695.00
434	Benützungsgebühren, Dienstleistungen		493'201.35		463'300		473'651.39
435	Verkäufe		300.00				
436	Rückerstattungen		3'692'993.12		3'122'300		2'866'885.80
437	Ordnungsbussen		108'378.00		86'000		83'502.00
<b>44</b>	<b>Anteile und Beiträge ohne Zweckbindung</b>		<b>813'231.05</b>		<b>1'017'700</b>		<b>1'169'233.30</b>
441	Anteile an Kantoneinnahmen		213'853.05		388'000		525'044.30
444	Kantonsbeiträge		599'378.00		629'700		644'189.00
<b>45</b>	<b>Rückerstattungen von Gemeinwesen</b>		<b>1'090'421.75</b>		<b>971'600</b>		<b>790'336.35</b>
450	Bund		127'822.25		80'000		80'568.50
451	Kanton		349'339.40		263'600		273'856.00
452	Gemeinden		613'260.10		628'000		435'911.85

## Einwohnergemeinde Altdorf

Laufende Rechnung Artengliederung		Rechnung 2009		Voranschlag 2009		Rechnung 2008	
		Aufwand	Ertrag	Aufwand	Ertrag	Aufwand	Ertrag
<b>46</b>	<b>Beiträge für eigene Rechnung</b>		<b>3'694'675.25</b>		<b>3'525'500</b>		<b>3'560'650.75</b>
460	Bund		13'900.45		13'300		13'876.75
461	Kanton		3'676'174.80		3'507'300		3'545'774.00
462	Gemeinden				400		
469	Uebrige		4'600.00		4'500		1'000.00
<b>47</b>	<b>Durchlaufende Beiträge</b>		<b>555'729.60</b>		<b>505'000</b>		
473	Eigene Anstalten		555'729.60		505'000		
<b>48</b>	<b>Entnahmen Spezialfinanzierungen</b>		<b>500'838.20</b>		<b>494'700</b>		<b>529'900.00</b>
480	Entnahmen aus Spezialfinanzierungen		500'838.20		494'700		529'900.00
<b>49</b>	<b>Interne Verrechnungen</b>		<b>2'970'516.65</b>		<b>3'231'800</b>		<b>3'140'839.22</b>
490	Verrechneter Personalaufwand		758'983.00		697'100		785'400.00
491	Verrechneter Sachaufwand		48'800.00		78'700		55'100.00
492	Verrechnete Zinsen		500'100.00		682'000		588'100.00
493	Verrechnete Abschreibungen		1'662'633.65		1'774'000		1'712'239.22

## Einwohnergemeinde Altdorf

Investitionsrechnung		Rechnung 2009		Voranschlag 2009		Rechnung 2008	
		Ausgaben	Einnahmen	Ausgaben	Einnahmen	Ausgaben	Einnahmen
<b>0</b>	<b>Allgemeine Verwaltung</b>		<b>-8'648.70</b>			<b>98'840.30</b>	
<b>020</b>	<b>Gemeindeverwaltung</b>					<b>18'840.30</b>	
020.506.00	Telefonzentrale					18'840.30	
<b>093</b>	<b>Fremdenspital</b>		<b>-8'648.70</b>			<b>80'000.00</b>	
093.503.00	Renovation Fremdenspital		-8'648.70			80'000.00	
<b>1</b>	<b>Rechtsschutz und Sicherheit</b>					<b>211'500.00</b>	<b>105'750.00</b>
<b>140</b>	<b>Feuerwehr und Feuerpolizei</b>					<b>211'500.00</b>	<b>105'750.00</b>
140.506.00	Übernahme Fahrzeuge Armeelöschzug					211'500.00	
140.661.00	Kantonsbeitrag						105'750.00
<b>2</b>	<b>Bildung</b>		<b>2'419'729.75</b>	<b>2'820'000</b>		<b>328'476.00</b>	
<b>217</b>	<b>Schulliegenschaften und -anlagen</b>		<b>2'419'729.75</b>	<b>2'820'000</b>		<b>328'476.00</b>	
217.503.35	Renovation Schulhaus Hagen			410'000		118'476.00	
217.503.36	Renovation Schwesternhaus Bernarda		9'729.75			210'000.00	
217.503.41	Renovation Schulhaus Florentini		2'410'000.00	2'410'000			
<b>3</b>	<b>Kultur und Freizeit</b>						<b>1'014'638.00</b>
<b>310</b>	<b>Denkmalpflege, Heimatschutz</b>			<b>50'038.00</b>		<b>-35'362.00</b>	
310.562.40	Beitrag Renov. Suworow-Haus					-35'362.00	
310.660.00	Bundesbeitrag			25'019.00			
310.661.00	Kantonsbeitrag			25'019.00			
<b>340</b>	<b>Sportanlagen, Sport Allgemein</b>						<b>1'050'000.00</b>
340.501.11	Projektierung Sportanlage Eyschachen					50'000.00	
340.564.00	Beitrag Ausbau Schwimmbad					1'000'000.00	
<b>5</b>	<b>Soziale Wohlfahrt</b>				<b>50'000</b>		
<b>540</b>	<b>Jugend</b>				<b>50'000</b>		
540.503.00	Räumlichkeiten Jugend				50'000		



## Einwohnergemeinde Altdorf

Investitionsrechnung		Rechnung 2009		Voranschlag 2009		Rechnung 2008	
		Ausgaben	Einnahmen	Ausgaben	Einnahmen	Ausgaben	Einnahmen
<b>6</b>	<b>Verkehr</b>	<b>317'023.20</b>	<b>84'111.20</b>	<b>390'000</b>		<b>1'882'654.35</b>	<b>13'473.45</b>
<b>620</b>	<b>Gemeindestrassen und -plätze</b>	<b>317'023.20</b>	<b>84'111.20</b>	<b>390'000</b>		<b>1'882'654.35</b>	<b>13'473.45</b>
620.501.74	Sanierung Gründligasse	4'364.05		25'000			
620.501.79	Sanierung Bärengässli	95'777.30		120'000			
620.501.85	Sanierung Hellgasse/Obere Fabrikstr. Urnenabstimmung vom 28.09.2008					1'675'000.00	
620.501.91	Sanierung Schwimmbadstrasse					127'812.85	
620.501.92	Übern Teil Schützensg 7a und Platzgestalt Kredit 175'250; ODG vom 16.11.2006					-1'702.65	
620.502.40	Kleinprojekte Velo/Fussgänger					81'544.15	
620.506.00	Anschaffungen Maschinen, Fahrzeuge	131'881.85		160'000			
620.561.10	Beitrag Korporation San Kapuzinerweg	85'000.00		85'000			
620.669.00	Beiträge Dritter		84'111.20				13'473.45
<b>7</b>	<b>Umwelt und Raumordnung</b>	<b>407'933.20</b>	<b>211'327.85</b>	<b>130'000</b>		<b>239'696.10</b>	
<b>790</b>	<b>Raumordnung</b>	<b>407'933.20</b>	<b>211'327.85</b>	<b>130'000</b>		<b>239'696.10</b>	
790.509.00	Orts- und Zonenplanung	135'544.40		100'000			
790.576.00	ALMAUSA, Durchlaufende Beiträge	272'388.80		30'000		239'696.10	
790.670.00	ALMAUSA, Bundesbeiträge		117'024.15				
790.671.00	ALMAUSA, Kantonsbeiträge		50'000.00				
790.676.00	ALMAUSA, Beiträge Private		44'303.70				
<b>8</b>	<b>Volkswirtschaft</b>	<b>245'000.00</b>	<b>220'000.00</b>	<b>245'000</b>		<b>122'113.10</b>	<b>12'000.00</b>
<b>810</b>	<b>Forstwesen</b>	<b>245'000.00</b>	<b>210'000.00</b>	<b>245'000</b>		<b>150'000.00</b>	
810.501.45	Steinschlagschutz; div. Kleinprojekte	245'000.00		245'000		150'000.00	
810.661.00	Kantonsbeitrag		210'000.00				
<b>835</b>	<b>Wohnortmarketing</b>		<b>10'000.00</b>			<b>-27'886.90</b>	<b>12'000.00</b>
790.661.00	Kantonsbeitrag		10'000.00				
835.509.20	Touristische Beschilderungen					-27'886.90	
835.661.00	Kantonsbeitrag						12'000.00

## Einwohnergemeinde Altdorf

<b>Bestandesrechnung</b>		1. Januar 2009	Veränderung		31. Dezember 2009
<b>1</b>	<b>AKTIVEN</b>	<b>41'310'481.51</b>	<b>156'589'995.67</b>	<b>154'489'818.41</b>	<b>43'410'658.77</b>
<b>10</b>	<b>Finanzvermögen</b>	<b>20'833'739.53</b>	<b>153'480'491.52</b>	<b>151'560'156.41</b>	<b>22'754'074.64</b>
<b>100</b>	<b>Flüssige Mittel</b>	<b>4'149'434.32</b>	<b>112'197'819.70</b>	<b>112'280'735.50</b>	<b>4'066'518.52</b>
<b>1000</b>	<b>Kassen</b>	<b>37'773.55</b>	<b>565'730.05</b>	<b>576'694.30</b>	<b>26'809.30</b>
1000.01	Kasse	37'773.55	565'730.05	576'694.30	26'809.30
<b>1001</b>	<b>Post</b>	<b>947'630.26</b>	<b>42'270'395.01</b>	<b>42'296'020.04</b>	<b>922'005.23</b>
1001.01	Postcheck 60-991-2	947'630.26	42'270'395.01	42'296'020.04	922'005.23
<b>1002</b>	<b>Banken</b>	<b>3'164'030.51</b>	<b>69'361'694.64</b>	<b>69'408'021.16</b>	<b>3'117'703.99</b>
1002.01	Kontokorrent UKB 184040-1213	2'809'065.05	63'101'497.44	63'090'204.29	2'820'358.20
1002.02	Kontokorrent CS 361000-71	152'624.26	13'793.65	170.77	166'247.14
1002.05	Kontokorrent RB Urner Unterland 2359.01	102'015.85	4'226'057.65	4'267'052.85	61'020.65
1002.06	Kontokorrent UBS 233.756.B1 A	100'325.35	2'020'345.90	2'050'593.25	70'078.00
<b>101</b>	<b>Guthaben</b>	<b>8'212'980.46</b>	<b>39'284'175.22</b>	<b>38'559'880.76</b>	<b>8'937'274.92</b>
<b>1010</b>	<b>Vorschüsse</b>	<b>330'115.50</b>			<b>330'115.50</b>
1010.04	Quartierrichtplanung Winkel Nord	16'882.50			16'882.50
1010.05	Quartierrichtplanung Winkel Süd	22'261.85			22'261.85
1010.06	Quartierrichtplanung Winterberg	98'659.70			98'659.70
1010.07	Quartierrichtplanung Crivelliweg/Stöckli	83'253.90			83'253.90
1010.08	Quartierrichtplanung Hofstatt	109'057.55			109'057.55
<b>1011</b>	<b>Kontokorrente</b>	<b>4'728'650.99</b>	<b>1'111'615.55</b>		<b>5'840'266.54</b>
1011.01	Wasserversorgung	4'524'776.13	-52'597.90		4'472'178.23
1011.02	Abwasserentsorgung	203'874.86	1'164'213.45		1'368'088.31

## Einwohnergemeinde Altdorf

<b>Bestandesrechnung</b>		1. Januar 2009	Veränderung	31. Dezember 2009	
<b>1012</b>	<b>Ausstehende Steuern</b>	<b>2'356'436.72</b>	<b>33'130'824.05</b>	<b>33'747'983.21</b>	<b>1'739'277.56</b>
1012.01	Gemeindesteuern	832'212.27	15'213'442.50	15'299'429.66	746'225.11
1012.11	Staatssteuern	1'408'390.85	15'623'085.80	16'136'309.70	895'166.95
1012.21	Kath. Kirchensteuern	93'847.85	1'903'265.90	1'916'323.40	80'790.35
1012.31	Evang.-Ref. Kirchensteuern	14'843.45	242'801.30	246'483.70	11'161.05
1012.41	Feuerwehrpflichtersatz	7'142.30	148'228.55	149'436.75	5'934.10
<b>1013</b>	<b>Rückerstattungen von Gemeinwesen</b>	<b>53'898.45</b>	<b>10'431.00</b>	<b>60'501.90</b>	<b>3'827.55</b>
1013.01	Rückerstattungen von Gemeinwesen	53'898.45	10'431.00	60'501.90	3'827.55
<b>1014</b>	<b>Beiträge von Gemeinwesen</b>	<b>123'100.00</b>	<b>134'933.00</b>	<b>123'100.00</b>	<b>134'933.00</b>
1014.01	Kantonsbeiträge	123'100.00	134'933.00	123'100.00	134'933.00
<b>1015</b>	<b>Andere Debitoren</b>	<b>620'778.80</b>	<b>4'896'371.62</b>	<b>4'628'295.65</b>	<b>888'854.77</b>
1015.10	Debitoren Einmalgebühren	522'967.45	4'806'984.15	4'528'366.35	801'585.25
1015.11	Verrechnungssteuern ESTV	23'762.70	9'842.27	23'762.70	9'842.27
1015.15	Andere Debitoren	74'048.65	72'049.15	74'048.65	72'049.15
1015.16	Guthaben Schuldenberatungen		7'496.05	2'117.95	5'378.10
<b>102</b>	<b>Anlagen</b>	<b>8'268'476.35</b>	<b>1'697'333.80</b>	<b>516'691.75</b>	<b>9'449'118.40</b>
<b>1020</b>	<b>Wertschriften, Guthaben</b>	<b>62'698.05</b>	<b>20.60</b>	<b>27'930.50</b>	<b>34'788.15</b>
1020.32	Sparkonto Fonds Soziale Zwecke	27'884.90	20.60	27'905.50	
1021.01	Aktien und Anteilscheine	34'813.15		25.00	34'788.15
<b>1022</b>	<b>Darlehen</b>	<b>1'270'000.00</b>	<b>227'035.20</b>	<b>150'035.20</b>	<b>1'347'000.00</b>
1022.01	Darlehen Schwimmbadgenossenschaft SGA	1'155'000.00	223'990.30	123'990.30	1'255'000.00
1022.02	Darlehen Stiftung Pflegewohngruppe Höfli	115'000.00	3'044.90	26'044.90	92'000.00
<b>1023</b>	<b>Liegenschaften</b>	<b>6'875'212.20</b>	<b>1'367'936.20</b>	<b>235'594.95</b>	<b>8'007'553.45</b>
1023.01	Landparzelle Herrengasse/Dr. V. Müller	102'252.50	250.00	250.00	102'252.50
1023.03	Landparzelle Flüelerstrasse	305'245.15			305'245.15
1023.04	Landparzelle unteres Jakobsried	73'161.10	11'000.00	11'000.00	73'161.10
1023.11	Liegenschaft mit Umgelände Flüelerstr 96	295'553.00	1'160.80	1'160.80	295'553.00
1023.12	Liegenschaft Rynächtstr. 13 / RUA	2'926'024.85	3'728.60	3'728.60	2'926'024.85
1023.13	Liegenschaft Auto AG		1'336'747.70		1'336'747.70
1023.16	Landparzelle und Schuppen Byfang Süd	467'699.95	415.20	415.20	467'699.95

## Einwohnergemeinde Altdorf

<b>Bestandesrechnung</b>		1. Januar 2009	Veränderung		31. Dezember 2009
1023.17	Liegenschaft Dr. V. Müller; Haus	1'818'781.80	6'083.95	6'083.95	1'818'781.80
1023.20	MSA - Moosbad	408'680.55	7'785.55	212'192.00	204'274.10
1023.21	MSA - Lagerhallen	477'813.30	764.40	764.40	477'813.30
<b>1025</b>	<b>Vorräte</b>	<b>60'566.10</b>	<b>102'341.80</b>	<b>103'131.10</b>	<b>59'776.80</b>
1025.02	Sekundarschule, Schulmaterial	4'379.75	3'225.55	4'379.75	3'225.55
1025.03	Schulverwaltung, Fotokopiermaterial	16'321.35	48'904.25	46'756.30	18'469.30
1025.11	Schweizer Reisekasse REKA	11'265.00	50'212.00	51'995.05	9'481.95
1025.21	Heizölvorrat	28'600.00			28'600.00
<b>103</b>	<b>Aktive Rechnungsabgrenzung</b>	<b>202'848.40</b>	<b>301'162.80</b>	<b>202'848.40</b>	<b>301'162.80</b>
<b>1030</b>	<b>Transitorische Aktiven</b>	<b>202'848.40</b>	<b>301'162.80</b>	<b>202'848.40</b>	<b>301'162.80</b>
1030.03	Übrige	202'848.40	301'162.80	202'848.40	301'162.80
<b>11</b>	<b>Verwaltungsvermögen</b>	<b>20'476'741.98</b>	<b>3'109'504.15</b>	<b>2'929'662.00</b>	<b>20'656'584.13</b>
<b>114</b>	<b>Sachgüter</b>	<b>19'319'814.63</b>	<b>2'888'104.25</b>	<b>2'622'077.20</b>	<b>19'585'841.68</b>
<b>1140</b>	<b>Grundstücke</b>	<b>71'000.00</b>		<b>71'000.00</b>	
1140.01	Oberes Jakobsried	71'000.00		71'000.00	
<b>1141</b>	<b>Tiefbauten</b>	<b>6'237'368.05</b>	<b>345'141.35</b>	<b>843'368.05</b>	<b>5'739'141.35</b>
1141.09	Sanierung Bärengässli		95'777.30		95'777.30
1141.11	Lehnplatz	1'570'544.15		131'544.15	1'439'000.00
1141.12	Sanierung Hellgasse	3'161'526.55		204'526.55	2'957'000.00
1141.13	Sanierung Spitalstrasse	820'000.00		66'000.00	754'000.00
1141.15	Sanierung Gründligasse		4'364.05		4'364.05
1141.16	Bannwald Waldbauliche Massnahmen	484'000.00	245'000.00	240'000.00	489'000.00
1141.18	Winkelplatz	201'297.35		201'297.35	
<b>1143</b>	<b>Hochbauten</b>	<b>13'011'446.58</b>	<b>2'411'081.05</b>	<b>1'575'827.30</b>	<b>13'846'700.33</b>
1143.03	Schul- und Sportanlage Feldli	805'000.00		71'000.00	734'000.00
1143.06	Renovation Schwesternhaus Bernarda	210'000.00	9'729.75		219'729.75
1143.07	Gemeindehaus	1'348'000.00		119'000.00	1'229'000.00

## Einwohnergemeinde Altdorf

<b>Bestandesrechnung</b>		1. Januar 2009	Veränderung	31. Dezember 2009	
1143.08	Schulhaus Marianisten	794'000.00		70'000.00	724'000.00
1143.09	Fremdenspital	905'000.00	-8'648.70	73'351.30	823'000.00
1143.10	Schulhaus Bernarda	2'286'970.58		372'000.00	1'914'970.58
1143.12	Schulhaus Florentini		2'410'000.00		2'410'000.00
1143.14	Tellspielhaus	1'395'000.00		123'000.00	1'272'000.00
1143.16	Schulhaus St. Karl	4'660'000.00		409'000.00	4'251'000.00
1143.17	Schulhaus Hagen	229'476.00		10'476.00	219'000.00
1143.20	Sportanlage Eyschachen	50'000.00			50'000.00
1143.21	Feuerwehrmagazin	64'000.00		64'000.00	
1143.31	MZG Winkel	264'000.00		264'000.00	
<b>1146</b>	<b>Mobilien, Maschinen, Fahrzeuge</b>		<b>131'881.85</b>	<b>131'881.85</b>	
1146.04	Maschinen, Fahrzeuge Gemeindebauamt		131'881.85	131'881.85	
<b>115</b>	<b>Darlehen und Beteiligungen</b>	<b>1'070'922.25</b>	<b>855.50</b>	<b>1'035.30</b>	<b>1'070'742.45</b>
<b>1152</b>	<b>Gemeinden</b>	<b>716'000.00</b>			<b>716'000.00</b>
1152.01	Abwasser Uri AG	716'000.00			716'000.00
<b>1153</b>	<b>Eigene Anstalten</b>	<b>9'242.90</b>	<b>855.50</b>	<b>1'035.30</b>	<b>9'063.10</b>
1153.01	Bestand Festival Alpentöne	9'242.90	855.50	1'035.30	9'063.10
<b>1154</b>	<b>Gemischtwirtschaftl. Unternehmungen</b>	<b>53'100.00</b>			<b>53'100.00</b>
1154.01	Gemischtwirtschaftliche Unternehmungen	53'100.00			53'100.00
<b>1155</b>	<b>Private Institutionen</b>	<b>292'579.35</b>			<b>292'579.35</b>
1155.01	Private Institutionen	292'579.35			292'579.35
<b>117</b>	<b>Übrige aktivierte Ausgaben</b>	<b>86'005.10</b>	<b>220'544.40</b>	<b>306'549.50</b>	
<b>1171</b>	<b>Übrige aktivierte Ausgaben</b>	<b>86'005.10</b>	<b>220'544.40</b>	<b>306'549.50</b>	
1171.01	Orts- und Zonenplanung	86'005.10	135'544.40	221'549.50	
1171.11	Beitrag Sanierung Kapuzinerweg		85'000.00	85'000.00	

## Einwohnergemeinde Altdorf

<b>Bestandesrechnung</b>		1. Januar 2009	Veränderung		31. Dezember 2009
<b>2</b>	<b>PASSIVEN</b>	<b>41'310'481.51</b>	<b>61'079'418.37</b>	<b>58'979'241.11</b>	<b>43'410'658.77</b>
<b>20</b>	<b>Fremdkapital</b>	<b>36'888'266.37</b>	<b>59'344'233.56</b>	<b>57'896'617.01</b>	<b>38'335'882.92</b>
<b>200</b>	<b>Laufende Verpflichtungen</b>	<b>4'006'966.22</b>	<b>42'136'421.91</b>	<b>43'366'689.96</b>	<b>2'776'698.17</b>
<b>2000</b>	<b>Kreditoren</b>	<b>2'706'025.37</b>	<b>24'145'283.71</b>	<b>24'784'527.01</b>	<b>2'066'782.07</b>
2000.00	Kreditoren Sammelkonto	910'127.25	18'665'802.75	18'451'752.60	1'124'177.40
2000.01	Kreditoren allgemein	1'789'496.55	967'193.35	1'789'496.55	967'193.35
2000.90	Ausgleichskasse	5'640.55	1'763'585.65	1'807'734.70	-38'508.50
2000.91	Unfallversicherung	-10'951.95	175'571.65	169'662.95	-5'043.25
2000.92	Staatliche Versicherungskasse		2'314'793.20	2'314'793.20	
2000.93	Krankentaggeldversicherung	11'002.72	35'228.90	32'717.00	13'514.62
2000.98	Durchlaufkonto	710.25	223'108.21	218'370.01	5'448.45
<b>2005</b>	<b>Durchlaufende Beiträge</b>	<b>-216'141.30</b>	<b>211'327.85</b>	<b>272'388.80</b>	<b>-277'202.25</b>
2005.01	Altdorfer Mauer Sanierung ALMAUSA	-216'141.30	211'327.85	272'388.80	-277'202.25
<b>2007</b>	<b>Abrechnungskonten Steuern</b>	<b>1'517'082.15</b>	<b>17'779'810.35</b>	<b>18'309'774.15</b>	<b>987'118.35</b>
2007.11	Kanton Uri	1'408'390.85	15'623'085.80	16'136'309.70	895'166.95
2007.21	Kath. Kirchgemeinde	93'847.85	1'913'923.25	1'926'980.75	80'790.35
2007.31	Evang.-Ref. Kirchgemeinde	14'843.45	242'801.30	246'483.70	11'161.05
<b>202</b>	<b>Mittel- und langfristige Schulden</b>	<b>25'789'300.00</b>	<b>10'000'000.00</b>	<b>8'371'600.00</b>	<b>27'417'700.00</b>
<b>2021</b>	<b>Feste Vorschüsse</b>	<b>25'789'300.00</b>	<b>10'000'000.00</b>	<b>8'371'600.00</b>	<b>27'417'700.00</b>
2021.03	IHG-Darlehen Bund	789'300.00		121'600.00	667'700.00
2021.04	Postfinance (ehemals PAX-Vers.)	3'000'000.00			3'000'000.00
2021.07	Postfinance (ehemals Swiss Life)	2'000'000.00			2'000'000.00
2021.08	Winterthur Versicherungen	8'500'000.00		4'000'000.00	4'500'000.00
2021.09	Urner Kantonalbank	7'000'000.00	6'000'000.00	2'000'000.00	11'000'000.00
2021.11	UBS Altdorf	2'000'000.00		2'000'000.00	
2021.12	Raiffeisenbank Urner Unterland		4'000'000.00		4'000'000.00
2021.13	Schweiz. Unfallversicherung SUVA	2'500'000.00		250'000.00	2'250'000.00

## Einwohnergemeinde Altdorf

<b>Bestandesrechnung</b>		1. Januar 2009	Veränderung		31. Dezember 2009
<b>203</b>	<b>Verpflichtungen für Sonderrechnungen</b>	<b>142'753.10</b>	<b>830.60</b>	<b>8'370.00</b>	<b>135'213.70</b>
<b>2033</b>	<b>Verwaltete Stiftungen</b>	<b>142'753.10</b>	<b>830.60</b>	<b>8'370.00</b>	<b>135'213.70</b>
2033.01	Muheim'scher Weihnachtsfonds	55'875.05	140.00		56'015.05
2033.02	Muheim'scher Exkursionsfonds	21'039.60	50.00	120.00	20'969.60
2033.03	Muheim'scher Unterstützungsfonds	27'944.70	70.00		28'014.70
2033.13	Fonds für Soziale Zwecke	37'893.75	570.60	8'250.00	30'214.35
<b>205</b>	<b>Passive Rechnungsabgrenzung</b>	<b>6'949'247.05</b>	<b>7'206'981.05</b>	<b>6'149'957.05</b>	<b>8'006'271.05</b>
<b>2050</b>	<b>Transitorische Passiven</b>	<b>227'520.00</b>		<b>11'630.00</b>	<b>215'890.00</b>
2050.01	Zinsen	227'520.00		11'630.00	215'890.00
<b>2055</b>	<b>Kreditüberträge</b>	<b>5'563'985.45</b>	<b>6'864'414.30</b>	<b>5'563'985.45</b>	<b>6'864'414.30</b>
2055.01	Kreditüberträge	5'563'985.45	6'864'414.30	5'563'985.45	6'864'414.30
<b>2059</b>	<b>Übrige</b>	<b>1'157'741.60</b>	<b>342'566.75</b>	<b>574'341.60</b>	<b>925'966.75</b>
2059.02	Übrige	500'141.60	319'166.75	500'141.60	319'166.75
2059.04	Rückstellung Gemeindesteuern	657'600.00	23'400.00	74'200.00	606'800.00
<b>22</b>	<b>Spezialfinanzierungen</b>	<b>1'461'117.10</b>	<b>610'301.40</b>	<b>1'082'624.10</b>	<b>988'794.40</b>
<b>2280</b>	<b>Spezialfinanzierungen</b>	<b>529'917.10</b>	<b>610'301.40</b>	<b>615'924.10</b>	<b>524'294.40</b>
2280.01	Ersatzabgaben Schutzraumbauten	266'787.30	16'552.00	42'564.25	240'775.05
2280.02	Parkplätze	169'535.90			169'535.90
2280.03	Parkplätze Gitschenstrasse	84'351.00	600.00	600.00	84'351.00
2280.04	Festival Alpentöne	9'242.90	572'580.05	572'759.85	9'063.10
2280.05	Projekt TIP		20'569.35		20'569.35
<b>2281</b>	<b>Vorfinanzierungen</b>	<b>931'200.00</b>		<b>466'700.00</b>	<b>464'500.00</b>
2281.01	Vorfinanzierung Schulhaus Bernarda	372'000.00		372'000.00	
2281.02	Vorfinanzierung Sanierung Schwimmbad	559'200.00		94'700.00	464'500.00
<b>23</b>	<b>Eigenkapital</b>	<b>2'961'098.04</b>	<b>1'124'883.41</b>		<b>4'085'981.45</b>
<b>2390</b>	<b>Kapital</b>	<b>2'961'098.04</b>	<b>1'124'883.41</b>		<b>4'085'981.45</b>
2390.02	Eigenkapital	2'961'098.04	1'124'883.41		4'085'981.45

Einwohnergemeinde Altdorf

**Anhang zur Jahresrechnung 2009**

<b>Bürgerschaftsverpflichtungen und Defizitgarantien</b>	2009	2008
Schwimmbadgenossenschaft Altdorf; IH-Darlehen	1'428'500	1'523'200

**Defizitgarantien und Solidarbürgschaften gegenüber folgenden Gesellschaften**

Abwasser Uri  
 Amtsvormundschaft Uri  
 Alters- und Pflegeheim Rosenberg  
 Wasserverbund unteres Reusstal  
 Zentrale Org. für Abfallbewirtschaftung (ZAKU)

<b>Wesentliche Beteiligungen</b>	Beteiligungsanteil in %		Eigenkapital in CHF	
	2009	2008	2009	2008
Wasserversorgung Altdorf	100.00	100.00	1'568'712	1'461'568
Abwasserentsorgung Altdorf	100.00	100.00	1'328'954	3'061'272
Wasserverbund unteres Reusstal	46.15	46.15		220'435
Alters- und Pflegeheim Rosenberg	25.00	25.00		600'942
Zentrale Org. für Abfallbewirtschaftung (ZAKU)	24.60	24.60		10'641'627
Abwasser Uri	17.90	17.90	4'000'000	4'000'000
Amtsvormundschaft Uri	nach Einw	nach Einw		

<b>Versicherungssummen Liegenschaften</b>	2009	2008
Brandversicherungswerte Einwohnergemeinde	116'888'500	110'252'900
Brandversicherungswerte Wasserversorgung	5'539'400	5'326'900
Brandversicherungswerte Abwasserentsorgung	18'745'700	18'026'600



Einwohnergemeinde Altdorf

<b>Anhang zur Jahresrechnung 2009</b>
---------------------------------------

<b>Kennzahlen</b>	<b>2009</b>	<b>2008</b>
Selbstfinanzierungsgrad	114.9%	92.0%
Selbstfinanzierungsgrad über 5 Jahre	138.8%	161.8%
Kapitaldienst	1'799'572	1'850'594
Kapitaldienstanteil in % des Ertrages	6.1%	6.5%
Zinsbelastung	186'976	138'354
Zinsbelastungsanteil in % des Ertrages	0.6%	0.5%
Nettolast	14'511'066	14'983'605
Nettolast pro Einwohner/in	1'656	1'713

Einwohnergemeinde Altdorf

<b>Anhang zur Jahresrechnung</b>		<b>2009</b>	<b>2008</b>
<b>GELDFLUSSRECHNUNG</b>			
Ertrags- / Aufwandüberschuss		1'124'883.41	-
Abschreibungen	ordentlich	1'612'595.65	1'712'239.22
	zusätzlich	961'881.85	2'268'818.65
Veränderungen	Rückstellungen und Abgrenzungen	958'709.60	1'790'829.80
	Vor- / Spezialfinanzierungen	-472'322.70	-2'463'813.32
<b>Cash flow</b>		<b>4'185'747.81</b>	<b>3'308'074.35</b>
Veränderungen	Forderungen	-724'294.46	3'575'697.36
	Verbindlichkeiten	-1'230'268.05	-599'721.51
	Anlagen	-1'180'642.05	-22'349.65
<b>Geldfluss aus betrieblicher Tätigkeit</b>		<b>1'050'543.25</b>	<b>6'261'700.55</b>
Erwerb	Sachgüter	-2'888'104.25	-2'693'583.75
	Darlehen und Beteiligungen	-221'399.90	-1'322'638.00
Veräusserung	Sachgüter	344'149.20	2'078'252.87
	Darlehen und Beteiligungen	11'035.30	29'057.00
<b>Geldfluss aus Investitionstätigkeit</b>		<b>-2'754'319.65</b>	<b>-1'908'911.88</b>
Aufnahme	Fremdkapital	10'000'000.00	5'100'000.00
	Verpflichtungen für Sonderrechnungen	830.60	11'346.50
Rückzahlung	Fremdkapital	-8'371'600.00	-7'221'600.00
	Verpflichtungen für Sonderrechnungen	-8'370.00	-2'500.00
<b>Geldfluss aus Finanzierungstätigkeit</b>		<b>1'620'860.60</b>	<b>-2'112'753.50</b>
<b>Veränderung Flüssige Mittel</b>		<b>-82'915.80</b>	<b>2'240'035.17</b>

## Einwohnergemeinde Altdorf

<b>Anhang zur Jahresrechnung 2009</b>		<b>Buchwert</b>	Zugänge	Abgänge	Buchwert	ordentliche	zusätzliche	<b>Buchwert</b>
<b>Anlagespiegel</b>		<b>01.01.2009</b>			vor Abschreibung	Abschreibung	Abschreibung	<b>31.12.2009</b>
<b>114</b>	<b>Sachgüter</b>	<b>19'319'814.63</b>	<b>2'888'104.25</b>	<b>344'149.20</b>	<b>21'863'769.68</b>	<b>1'601'046.15</b>	<b>676'881.85</b>	<b>19'585'841.68</b>
<b>1140</b>	<b>Grundstücke</b>	<b>71'000.00</b>			<b>71'000.00</b>	<b>7'000.00</b>	<b>64'000.00</b>	
	1140.01 Oberes Jakobsried	71'000.00			71'000.00	7'000.00	64'000.00	
<b>1141</b>	<b>Tiefbauten</b>	<b>6'237'368.05</b>	<b>345'141.35</b>	<b>344'149.20</b>	<b>6'238'360.20</b>	<b>316'218.85</b>	<b>183'000.00</b>	<b>5'739'141.35</b>
	1141.09 Sanierung Bärngässli		95'777.30		95'777.30			95'777.30
	1141.11 Umgestaltung Lehnplatz	1'570'544.15			1'570'544.15	131'544.15		1'439'000.00
	1141.12 Sanierung Hellgasse	3'161'526.55		84'111.20	3'077'415.35	120'415.35		2'957'000.00
	1141.13 Sanierung Spitalstrasse	820'000.00			820'000.00	66'000.00		754'000.00
	1141.15 Sanierung Gründligasse		4'364.05		4'364.05			4'364.05
	1141.16 Bannwald Waldbauliche Massn.	484'000.00	245'000.00	210'000.00	519'000.00	30'000.00		489'000.00
	1141.17 Sanierung öffentliche Brunnen			50'038.00	-50'038.00	-50'038.00		
	1141.18 Sanierung Winkelplatz	201'297.35			201'297.35	18'297.35	183'000.00	
<b>1143</b>	<b>Hochbauten</b>	<b>13'011'446.58</b>	<b>2'411'081.05</b>		<b>15'422'527.63</b>	<b>1'277'827.30</b>	<b>298'000.00</b>	<b>13'846'700.33</b>
	1143.03 Schul- und Sportanlage Feldli	805'000.00			805'000.00	71'000.00		734'000.00
	1143.06 Schwesternhaus Bernarda	210'000.00	9'729.75		219'729.75			219'729.75
	1143.07 Gemeindehaus	1'348'000.00			1'348'000.00	119'000.00		1'229'000.00
	1143.08 Schulhaus Marianisten	794'000.00			794'000.00	70'000.00		724'000.00
	1143.09 Fremdenspital	905'000.00	-8'648.70		896'351.30	73'351.30		823'000.00
	1143.10 Schulhaus Bernarda	2'286'970.58			2'286'970.58	372'000.00		1'914'970.58
	1143.12 Schulhaus Florentini		2'410'000.00		2'410'000.00			2'410'000.00
	1143.14 Tellspielhaus	1'395'000.00			1'395'000.00	123'000.00		1'272'000.00
	1143.16 Schulhaus St. Karl	4'660'000.00			4'660'000.00	409'000.00		4'251'000.00
	1143.17 Schulhaus Hagen	229'476.00			229'476.00	10'476.00		219'000.00
	1143.20 Sportanlage Eyschachen	50'000.00			50'000.00			50'000.00
	1143.21 Feuwehrmagazin	64'000.00			64'000.00	6'000.00	58'000.00	
	1143.31 MZG Winkel	264'000.00			264'000.00	24'000.00	240'000.00	
<b>1146</b>	<b>Mobilien, Maschinen, Fahrzeuge</b>		<b>131'881.85</b>		<b>131'881.85</b>		<b>131'881.85</b>	
	1146.04 Fahrzeuge Gemeindebauamt		131'881.85		131'881.85		131'881.85	

## Einwohnergemeinde Altdorf

<b>Anhang zur Jahresrechnung 2009 Anlagespiegel</b>	<b>Buchwert 01.01.2009</b>	Zugänge	Abgänge	Buchwert vor Abschreibung	ordentliche Abschreibung	zusätzliche Abschreibung	<b>Buchwert 31.12.2009</b>
<b>115 Darlehen und Beteiligungen</b>	<b>1'070'922.25</b>	<b>855.50</b>	<b>1'035.30</b>	<b>1'070'742.45</b>			<b>1'070'742.45</b>
<b>1152 Gemeinden</b>	<b>716'000.00</b>			<b>716'000.00</b>			<b>716'000.00</b>
1152.01 Abwasser Uri	716'000.00			716'000.00			716'000.00
<b>1153 Eigene Anstalten</b>	<b>9'242.90</b>	<b>855.50</b>	<b>1'035.30</b>	<b>9'063.10</b>			<b>9'063.10</b>
1153.01 Bestand Festival Alpentöne	9'242.90	855.50	1'035.30	9'063.10			9'063.10
<b>1154 Gemischtwirtschaftliche Anlagen</b>	<b>53'100.00</b>			<b>53'100.00</b>			<b>53'100.00</b>
1154.01 Gemischtwirtsch. Unternehmungen	53'100.00			53'100.00			53'100.00
<b>1155 Private Institutionen</b>	<b>292'579.35</b>			<b>292'579.35</b>			<b>292'579.35</b>
1155.01 Private Institutionen	292'579.35			292'579.35			292'579.35
<b>117 Übrige aktivierte Ausgaben</b>	<b>86'005.10</b>	<b>220'544.40</b>	<b>10'000.00</b>	<b>296'549.50</b>	<b>11'549.50</b>	<b>285'000.00</b>	
<b>1171 Übrige aktivierte Ausgaben</b>	<b>86'005.10</b>	<b>220'544.40</b>	<b>10'000.00</b>	<b>296'549.50</b>	<b>11'549.50</b>	<b>285'000.00</b>	
1171.01 Orts- und Zonenplanung	86'005.10	135'544.40	10'000.00	211'549.50	11'549.50	200'000.00	
1171.11 Beitrag Sanierung Kapuzinerweg		85'000.00		85'000.00		85'000.00	
<b>Total Verwaltungsvermögen</b>	<b>20'476'741.98</b>	<b>3'109'504.15</b>	<b>355'184.50</b>	<b>23'231'061.63</b>	<b>1'612'595.65</b>	<b>961'881.85</b>	<b>20'656'584.13</b>

## Wasserversorgung Altdorf

ERGEBNISSE	Rechnung 2009		Voranschlag 2009		Rechnung 2008	
	Aufwand	Ertrag	Aufwand	Ertrag	Aufwand	Ertrag
<b>LAUFENDE RECHNUNG</b>	<b>1'128'570.50</b>	<b>1'291'749.85</b>	<b>1'263'200</b>	<b>1'177'000</b>	<b>1'405'218.55</b>	<b>1'405'218.55</b>
Ertragsüberschuss	163'179.35					
Aufwandüberschuss				86'200		
<b>INVESTITIONSRECHNUNG</b>	<b>1'048'007.60</b>		<b>1'060'000</b>		<b>943'485.90</b>	
Zunahme der Nettoinvestitionen		1'048'007.60		1'060'000		943'485.90
<b>FINANZIERUNG</b>						
Zunahme der Nettoinvestitionen	1'048'007.60		1'060'000		943'485.90	
Abschreibungen		243'600.00		287'600		583'315.35
Ertragsüberschuss		163'179.35				
Aufwandüberschuss			86'200			
Finanzierungsfehlbetrag		641'228.25		858'600		360'170.55
<b>KAPITALVERÄNDERUNG</b>						
Finanzierungsfehlbetrag	641'228.25		858'600		360'170.55	
Passivierung	243'600.00		287'600		583'315.35	
Aktivierung		1'048'007.60		1'060'000		943'485.90
Zunahme des Kapitals	163'179.35					
Abnahme des Kapitals				86'200		

## Wasserversorgung Altdorf

Laufende Rechnung		Rechnung 2009		Voranschlag 2009		Rechnung 2008	
		Aufwand	Ertrag	Aufwand	Ertrag	Aufwand	Ertrag
<b>7</b>	<b>Umwelt und Raumordnung</b>	<b>1'128'570.50</b>	<b>1'291'749.85</b>	<b>1'263'200</b>	<b>1'177'000</b>	<b>1'405'218.55</b>	<b>1'405'218.55</b>
<b>700</b>	<b>Verwaltung Wasserversorgung</b>	<b>170'267.20</b>	<b>1'000.00</b>	<b>183'400</b>	<b>2'300</b>	<b>159'994.25</b>	<b>1'500.00</b>
700.300.10	Amtsentschädigung Präsident	2'250.00		2'300		2'250.00	
700.300.20	Sitz- und Taggelder	5'702.50		8'000		7'100.00	
700.301.00	Besoldungen	81'195.15		83'900		84'525.40	
700.303.00	Sozialversicherungsbeiträge	15'943.30		15'200		15'870.70	
700.310.00	Büromaterial, Druckkosten	7'751.70		9'000		1'671.95	
700.311.00	Anschaffung Büromobiliar, Maschinen			1'500		1'856.25	
700.315.00	Unterhalt Büromobiliar, Maschinen			500		1'236.20	
700.316.00	Miete Büroräume	7'500.00		7'500		7'500.00	
700.317.00	Spesenentschädigungen	1'180.80		2'000		1'088.55	
700.318.00	Dienstleistungen und Honorare	7'231.15		10'000		4'577.45	
700.319.00	Übriger Sachaufwand	19'012.60		21'000		10'017.75	
700.352.00	Rechnungsführung Gemeinde	22'500.00		22'500		22'300.00	
700.436.00	Rückerstattungen Kinderzulagen		1'000.00		2'300		1'500.00
<b>701</b>	<b>Betrieb der Anlagen</b>	<b>329'040.05</b>	<b>16'985.00</b>	<b>336'900</b>	<b>14'200</b>	<b>256'633.50</b>	<b>6'400.00</b>
701.301.00	Besoldungen	101'372.10		102'000		100'014.35	
701.303.00	Sozialversicherungsbeiträge	18'849.95		19'100		18'165.70	
701.305.00	Arbeitssicherheit und Gesundheitsschutz	1'063.40		2'000		152.50	
701.311.00	Anschaffung Mobiliar, Maschinen	2'151.35		2'000		1'503.70	
701.312.20	Stromkosten Reservoir	1'958.70		1'000		876.20	
701.313.00	Betriebs- und Verbrauchsmaterial	1'520.10		1'500		1'058.10	
701.313.10	Betriebs- und Unterhaltskosten Fahrzeug	3'262.50		5'000		3'512.65	
701.314.00	Baulicher Unterhalt der Anlagen	66'916.10		67'500		33'252.20	
701.315.00	Unterhalt der technischen Einrichtungen	33'433.45		33'000		17'724.25	
701.317.00	Spesenentschädigungen	284.65		2'000		368.45	
701.318.10	Sachversicherungen	8'957.80		9'500		9'504.95	
701.318.20	Leitungskataster	45'926.35		47'000		31'391.45	
701.318.30	Schutzmassnahmen Quellfassungen	3'800.00		5'000		3'800.00	
701.319.00	Übriger Sachaufwand	26'222.60		27'000		22'105.65	
701.352.00	Dienstleistung Gemeinde, techn. Leitung	9'700.00		9'700		9'500.00	
701.361.00	Beiträge Familienausgleichskasse	3'621.00		3'600		3'703.35	
701.427.00	Pachteinnahmen		1'600.00		1'600		1'600.00
701.434.00	Dienstleistungen für Dritte		7'800.00		7'800		
701.436.00	Rückerstattung Dritte		7'585.00		4'800		4'800.00

## Wasserversorgung Altdorf

Laufende Rechnung		Rechnung 2009		Voranschlag 2009		Rechnung 2008	
		Aufwand	Ertrag	Aufwand	Ertrag	Aufwand	Ertrag
<b>702</b>	<b>Wasserverbund unteres Reusstal</b>	<b>28'116.05</b>		<b>33'000</b>		<b>23'066.00</b>	
702.362.00	Anteil an festen Betriebskosten WUR	28'116.05		33'000		23'066.00	
<b>703</b>	<b>Leitungsnetz</b>	<b>124'928.20</b>		<b>150'500</b>		<b>70'948.50</b>	
703.313.00	Anschaffung Leitungsmaterial	6'728.50		9'000		1'066.45	
703.314.10	Ersatz und Umlegung von Leitungen	18'888.80		23'000		29'343.25	
703.314.20	Netzkontrolle	38'509.35		42'500		18'399.05	
703.314.30	Unterhalt	60'801.55		76'000		22'139.75	
<b>704</b>	<b>Kleinwasserkraftwerk</b>	<b>5'040.45</b>	<b>170'273.50</b>	<b>5'500</b>	<b>120'000</b>	<b>3'265.55</b>	<b>159'834.50</b>
704.311.00	Anschaffung Mobiliar, Geräte	371.75		500			
704.313.00	Betriebs- und Verbrauchsmaterial	489.95		500		407.90	
704.314.00	Baulicher Unterhalt	466.65		500		464.70	
704.315.00	Technischer Unterhalt	995.70		1'000		724.50	
704.318.10	Sachversicherungen	940.00		1'000		898.45	
704.319.00	Übriger Sachaufwand	1'776.40		2'000		770.00	
704.434.00	Energielieferung		170'273.50		120'000		159'834.50
<b>709</b>	<b>Finanzen</b>	<b>471'178.55</b>	<b>1'103'491.35</b>	<b>553'900</b>	<b>1'040'500</b>	<b>891'310.75</b>	<b>1'237'484.05</b>
709.322.00	Passivzinsen	120'434.00		206'300		154'200.00	
709.331.00	Abschreibungen	243'600.00		287'600		247'600.00	
709.332.00	ausserordentl Abschreibungen					335'715.35	
709.380.00	Einlagen in Spezialfinanzierung	107'144.55		60'000		153'795.40	
709.434.10	Wassertaxen Mengengebühr		642'010.10		682'300		648'944.65
709.434.11	Wassertaxen Grundgebühr		255'251.70		283'200		248'947.15
709.434.20	Anschluss- und Kontrollgebühren		107'144.55		60'000		153'795.40
709.434.30	Wasserzählermiete		69'639.75				68'030.65
709.436.00	Rückerstattungen Dritter		29'445.25		15'000		117'766.20

## Wasserversorgung Altdorf

Investitionsrechnung		Rechnung 2009		Voranschlag 2009		Rechnung 2008	
		Ausgaben	Einnahmen	Ausgaben	Einnahmen	Ausgaben	Einnahmen
<b>7</b>	<b>Umwelt und Raumordnung</b>		<b>1'048'007.60</b>		<b>1'060'000</b>		<b>943'485.90</b>
<b>703</b>	<b>Leitungsnetz</b>		<b>1'048'007.60</b>		<b>1'060'000</b>		<b>943'485.90</b>
703.501.29	Wasserleitung Maihof						126'236.30
703.501.30	Aufnahmen KIS						59'695.25
703.501.31	Wasserleitung Hagenstrasse		48'233.95		50'000		
703.501.37	Wasserleitung Spitalstrasse						-260'000.00
703.501.39	Wasserleitung Hellgasse		479'301.55		480'000		304'285.85
703.501.41	Wasserleitung Bahnhofstrasse						157'453.50
703.501.47	Wasserleitung Obere Fabrikstrasse		144'625.70		150'000		104'301.75
703.501.48	Sanierung Kapuzinerquellen		277'253.25		280'000		399'092.50
703.501.58	Wasserleitung Steinmattstrasse						52'420.75
703.501.59	Wasserleitung Feldliweg		98'593.15		100'000		



## Wasserversorgung Altdorf

<b>Bestandesrechnung</b>		1. Januar 2009	Veränderung		31. Dezember 2009
<b>1</b>	<b>AKTIVEN</b>	<b>7'213'830.18</b>	<b>3'237'922.90</b>	<b>2'344'402.75</b>	<b>8'107'350.33</b>
<b>10</b>	<b>Finanzvermögen</b>	<b>390'647.60</b>	<b>2'189'915.30</b>	<b>2'100'802.75</b>	<b>479'760.15</b>
<b>101</b>	<b>Guthaben</b>	<b>390'647.60</b>	<b>2'189'915.30</b>	<b>2'100'802.75</b>	<b>479'760.15</b>
<b>1015</b>	<b>Andere Debitoren</b>	<b>390'647.60</b>	<b>2'189'915.30</b>	<b>2'100'802.75</b>	<b>479'760.15</b>
1015.20	Wasssertaxen / Betriebsbeiträge	390'647.60	2'113'425.95	2'070'237.30	433'836.25
1015.23	Alp Transit Gotthard AG		76'489.35	30'565.45	45'923.90
<b>11</b>	<b>Verwaltungsvermögen</b>	<b>6'823'182.58</b>	<b>1'048'007.60</b>	<b>243'600.00</b>	<b>7'627'590.18</b>
<b>114</b>	<b>Sachgüter</b>	<b>6'823'182.58</b>	<b>1'048'007.60</b>	<b>243'600.00</b>	<b>7'627'590.18</b>
<b>1140</b>	<b>Grundstücke</b>	<b>68'400.00</b>		<b>800.00</b>	<b>67'600.00</b>
1140.20	Liegenschaft Eggberge, Schutzzone	68'400.00		800.00	67'600.00
<b>1141</b>	<b>Tiefbauten</b>	<b>6'754'782.58</b>	<b>1'048'007.60</b>	<b>242'800.00</b>	<b>7'559'990.18</b>
1141.22	Wasserleitungsbau	3'740'384.15	770'754.35	80'400.00	4'430'738.50
1141.23	Aufnahmen RAV-Subito / KIS	510'628.25		31'000.00	479'628.25
1141.29	Quellzuleitung	2'007'893.25	277'253.25	91'400.00	2'193'746.50
1141.50	Pumpwerk Zwyermatte	119'055.00		7'000.00	112'055.00
1141.51	Kleinwasserkraftwerk	172'399.88		8'800.00	163'599.88
1141.53	Reservoir Belmite	204'422.05		24'200.00	180'222.05

## Wasserversorgung Altdorf

<b>Bestandesrechnung</b>		1. Januar 2009	Veränderung	31. Dezember 2009	
<b>2</b>	<b>PASSIVEN</b>	<b>7'213'830.18</b>	<b>2'175'258.40</b>	<b>1'281'738.25</b>	<b>8'107'350.33</b>
<b>20</b>	<b>Fremdkapital</b>	<b>5'752'262.33</b>	<b>1'904'934.50</b>	<b>1'281'738.25</b>	<b>6'375'458.58</b>
<b>200</b>	<b>Laufende Verpflichtungen</b>	<b>4'540'262.33</b>	<b>-2'284.80</b>	<b>69'738.25</b>	<b>4'468'239.28</b>
<b>2000</b>	<b>Kreditoren</b>	<b>15'486.20</b>	<b>50'313.10</b>	<b>69'738.25</b>	<b>-3'938.95</b>
2000.20	Kreditoren	15'486.20	50'313.10	69'738.25	-3'938.95
<b>2006</b>	<b>Kontokorrente Gemeinwesen</b>	<b>4'524'776.13</b>	<b>-52'597.90</b>		<b>4'472'178.23</b>
2006.20	KK Einwohnergemeinde Altdorf	4'524'776.13	-52'597.90		4'472'178.23
<b>205</b>	<b>Passive Rechnungsabgrenzung</b>	<b>1'212'000.00</b>	<b>1'907'219.30</b>	<b>1'212'000.00</b>	<b>1'907'219.30</b>
<b>2055</b>	<b>Kreditüberträge</b>	<b>1'212'000.00</b>	<b>1'907'219.30</b>	<b>1'212'000.00</b>	<b>1'907'219.30</b>
2055.20	Kreditüberträge	1'212'000.00	1'907'219.30	1'212'000.00	1'907'219.30
<b>22</b>	<b>Spezialfinanzierungen</b>	<b>1'461'567.85</b>	<b>270'323.90</b>		<b>1'731'891.75</b>
<b>2280</b>	<b>Spezialfinanzierungen</b>	<b>1'461'567.85</b>	<b>270'323.90</b>		<b>1'731'891.75</b>
2280.20	Spezialfinanzierung Anlagen/Leitungsnetz	1'461'567.85	270'323.90		1'731'891.75

## Abwasserentsorgung Altdorf

ERGEBNISSE	Rechnung 2009		Voranschlag 2009		Rechnung 2008	
	Aufwand	Ertrag	Aufwand	Ertrag	Aufwand	Ertrag
<b>LAUFENDE RECHNUNG</b>	<b>4'956'413.86</b>	<b>4'956'413.86</b>	<b>2'712'100</b>	<b>2'712'100</b>	<b>2'612'587.20</b>	<b>2'612'587.20</b>
<b>INVESTITIONSRECHNUNG</b>	<b>497'097.05</b>	<b>466'080.65</b>	<b>3'408'000</b>		<b>1'598'080.05</b>	<b>193'072.40</b>
Zunahme der Nettoinvestitionen		31'016.40		3'408'000		1'405'007.65
<b>FINANZIERUNG</b>						
Zunahme der Nettoinvestitionen	31'016.40		3'408'000		1'405'007.65	
Abschreibungen		1'028'087.05		486'800		429'691.00
Aufwandüberschuss						
Finanzierungsfehlbetrag				2'921'200		975'316.65
Finanzierungsüberschuss	997'070.65					
<b>KAPITALVERÄNDERUNG</b>						
Finanzierungsüberschuss		997'070.65				
Finanzierungsfehlbetrag			2'921'200		975'316.65	
Passivierung	1'494'167.70		486'800		622'763.40	
Aktivierung		497'097.05		3'408'000		1'598'080.05

## Abwasserentsorgung Altdorf

Laufende Rechnung		Rechnung 2009		Voranschlag 2009		Rechnung 2008	
		Aufwand	Ertrag	Aufwand	Ertrag	Aufwand	Ertrag
<b>7</b>	<b>Umwelt und Raumordnung</b>	<b>4'956'413.86</b>	<b>4'956'413.86</b>	<b>2'712'100</b>	<b>2'712'100</b>	<b>2'612'587.20</b>	<b>2'612'587.20</b>
<b>710</b>	<b>Verwaltung Abwasserentsorgung</b>	<b>147'587.80</b>	<b>1'000.00</b>	<b>161'300</b>	<b>1'500</b>	<b>160'008.30</b>	<b>1'500.00</b>
710.300.10	Amtsentschädigung	2'250.00		2'300		2'250.00	
710.300.20	Sitz- und Taggelder	5'702.50		8'000		7'100.00	
710.301.00	Besoldungen	81'194.75		81'400		87'299.55	
710.303.00	Sozialversicherungsbeiträge	15'943.35		15'100		15'870.80	
710.310.00	Büromaterial, Druckkosten	5'779.85		7'000		2'736.95	
710.311.00	Anschaffungen Büromobiliar, Maschinen			1'000		1'856.25	
710.315.00	Unterhalt Mobiliar, Masch, Geräte			1'000		645.90	
710.316.00	Miete Büroräume	6'000.00		6'000		6'000.00	
710.317.00	Spesenentschädigungen	1'180.85		1'500		1'088.45	
710.318.00	Dienstleistungen und Honorare	1'990.10		8'000		1'520.95	
710.319.00	Übriger Sachaufwand	5'046.40		7'500		11'339.45	
710.352.00	Rechnungsführung und Sekretariat Gde	22'500.00		22'500		22'300.00	
710.436.00	Rückerstattung Kinderzulagen		1'000.00		1'500		1'500.00
<b>711</b>	<b>Kanalnetz</b>	<b>222'031.20</b>		<b>221'100</b>		<b>185'761.20</b>	
711.305.00	Arbeitssicherheit und Gesundheitsschutz	929.35		2'000		93.00	
711.311.00	Anschaffung Betriebsmobiliar, Maschinen			1'000			
711.314.00	Baulicher Unterhalt	173'939.70		165'000		148'088.80	
711.318.00	Leitungskataster	20'161.10		24'000		13'400.40	
711.319.00	Übriger Sachaufwand	2'001.05		5'000		879.00	
711.352.10	Dienstleistung Gemeinde, techn. Personal	17'500.00		15'100		14'800.00	
711.390.00	Verrechneter Personalaufwand	7'500.00		9'000		8'500.00	
<b>712</b>	<b>Pumpstationen</b>	<b>40'118.80</b>		<b>58'300</b>		<b>44'826.95</b>	
712.305.00	Arbeitssicherheit und Gesundheitsschutz	587.30		2'000		909.50	
712.312.00	Energie	5'100.65		6'500		4'387.40	
712.314.00	Baulicher Unterhalt	5'676.35		7'000		4'184.10	
712.315.00	Unterhalt techn. Einrichtungen	9'382.90		15'000		15'037.75	
712.318.00	Sachversicherungen	2'871.60		2'800		2'808.20	
712.390.00	Verrechneter Personalaufwand	16'500.00		25'000		17'500.00	

## Abwasserentsorgung Altdorf

Laufende Rechnung		Rechnung 2009		Voranschlag 2009		Rechnung 2008	
		Aufwand	Ertrag	Aufwand	Ertrag	Aufwand	Ertrag
<b>713</b>	<b>Pumpstation Seedorferstrasse</b>	<b>17'540.60</b>	<b>22'170.55</b>	<b>19'700</b>	<b>9'000</b>	<b>11'281.15</b>	<b>7'745.60</b>
713.312.00	Energie	2'419.60		2'500		2'626.85	
713.314.00	Baulicher Unterhalt	776.00		2'000		776.00	
713.315.00	Unterhalt der technischen Einrichtungen	7'660.80		9'000		1'220.00	
713.318.00	Sachversicherungen	1'184.20		1'200		1'158.30	
713.390.00	Verrechneter Personalaufwand	5'500.00		5'000		5'500.00	
713.452.00	Kostenanteil Seedorf		22'170.55		9'000		7'745.60
<b>715</b>	<b>ARA Altdorf</b>	<b>1'685'531.00</b>	<b>1'806'277.60</b>	<b>1'729'900</b>	<b>967'600</b>	<b>1'563'896.36</b>	<b>980'746.40</b>
715.301.00	Besoldungen	520'499.20		535'200		504'392.10	
715.303.10	AHV-IV-EO, ALV	30'946.30		32'400		30'484.65	
715.303.20	Personalfürsorge	45'094.90		37'500		41'997.60	
715.303.30	Unfallversicherung	14'855.15		15'600		14'626.80	
715.305.00	Arbeitssicherheit und Gesundheitsschutz	9'295.85		12'000		7'071.60	
715.310.00	Büromaterial	3'561.90		4'000		3'115.85	
715.311.00	Anschaffung Betriebsmobiliar, Maschinen	32'499.00		33'000		33'275.90	
715.312.00	Energie, Wasser, Heizung	147'890.80		138'000		105'851.40	
715.313.10	Betriebs- und Verbrauchsmaterial	76'877.90		75'000		60'117.85	
715.313.20	Betriebs- und Verbrauchsmat. Fahrzeug	3'609.95		8'000		5'798.85	
715.313.30	Chemikalien 3. Reinigungsstufe	47'544.80		48'000		34'953.40	
715.314.00	Baulicher Unterhalt	107'021.80		105'000		83'838.90	
715.315.00	Unterhalt der technischen Einrichtungen	169'299.35		159'000		176'553.21	
715.317.00	Spesenentschädigungen	1'006.40		4'000		1'209.75	
715.318.10	Sachversicherungen	70'044.15		70'500		68'157.05	
715.318.20	Laboruntersuche	24'032.95		25'000		23'456.20	
715.318.30	Schlamm Entsorgung	340'225.15		375'000		330'217.05	
715.318.40	Projektierungen / Planungen	15'558.80		20'000		9'992.55	
715.319.00	Übriger Sachaufwand	6'447.40		17'000		14'988.75	
715.361.00	Beiträge Familienausgleichskasse	11'619.25		11'900		11'496.90	
715.393.30	Verrechnete Abschreibungen	7'600.00		3'800		2'300.00	
715.427.00	Mietzinserträge		4'095.00		20'000		8'501.00
715.427.10	Baurechtszins Kompogasanlage		19'000.00				
715.434.00	Dienstleistungen für Dritte		163'703.75		98'000		106'959.40
715.436.00	Rückerstattung Kinderzulagen		22'700.00		15'600		15'900.00
715.452.00	Kostenanteile angeschl Gemeinden		1'567'278.85		795'000		817'886.00
715.490.00	Verrechnung Personalaufwand		29'500.00		39'000		31'500.00

## Abwasserentsorgung Altdorf

Laufende Rechnung		Rechnung 2009		Voranschlag 2009		Rechnung 2008	
		Aufwand	Ertrag	Aufwand	Ertrag	Aufwand	Ertrag
<b>719</b>	<b>Finanzen</b>	<b>2'843'604.46</b>	<b>3'126'965.71</b>	<b>521'800</b>	<b>1'734'000</b>	<b>646'813.24</b>	<b>1'622'595.20</b>
719.322.00	Passivzinsen	17'700.00		35'000		-9'860.45	
719.331.00	Ordentliche Abschreibungen	459'637.00		486'800		429'691.00	
719.332.00	Zus. Abschreibungen VV	568'450.05					
719.362.00	Ablieferung an Abwasser Uri AG	1'797'817.41				226'982.69	
719.434.00	Abwassergebühren, Mengengebühr		836'430.30				779'667.90
719.434.01	Abwassergebühren, Grundgebühr		175'795.20				172'844.50
719.434.05	Strassen und Plätze, Mengengebühr		160'991.60				160'989.85
719.434.10	Anschlussgebühren		213'830.55				86'962.40
719.462.00	Rückerstattung Abwasser Uri AG				1'208'400		
719.480.00	Entnahme aus Spezialfinanzierung		1'732'318.06		521'800		419'830.55
719.493.30	Verrechnung Abschreibungen		7'600.00		3'800		2'300.00

## Abwasserentsorgung Altdorf

Investitionsrechnung		Rechnung 2009		Voranschlag 2009		Rechnung 2008	
		Ausgaben	Einnahmen	Ausgaben	Einnahmen	Ausgaben	Einnahmen
<b>7</b>	<b>Umwelt und Raumordnung</b>	<b>497'097.05</b>	<b>466'080.65</b>	<b>3'408'000</b>		<b>1'598'080.05</b>	<b>193'072.40</b>
<b>711</b>	<b>Kanalnetz</b>	<b>727'254.05</b>	<b>21'472.05</b>	<b>3'058'000</b>		<b>64'480.55</b>	<b>168'353.30</b>
711.501.45	Kanalisation Hellgasse	483'068.30		1'790'000		64'480.55	
711.501.54	Kanalisation Eggberge			180'000			
711.501.55	Kanalisation Flüelerstrasse			433'000			
711.501.62	Kanalisation Steinmatt	133'710.85		195'000			
711.501.63	Kanalisation Seedorferstrasse			460'000			
711.501.64	Groberschliessung Ruberst	110'474.90					
711.661.00	Kantonsbeitrag		21'472.05				168'353.30
<b>712</b>	<b>Pumpstationen</b>	<b>-620'261.50</b>	<b>50'264.45</b>			<b>944'986.40</b>	
712.501.21	Sanierung APW Maihof	-673'194.65				700'000.00	
712.501.22	Sanierung APW Jakobsried	52'933.15				244'986.40	
712.661.00	Kantonsbeitrag		50'264.45				
<b>715</b>	<b>ARA Altdorf</b>	<b>390'104.50</b>	<b>394'344.15</b>	<b>350'000</b>		<b>588'613.10</b>	<b>24'719.10</b>
715.501.02	Überschussschlammwässerung					567'572.20	
715.501.04	Ersatz Wärmekraftkoppelungsanlage	390'104.50		350'000			
715.506.10	Anschaffung Betriebsfahrzeug					21'040.90	
715.661.00	Kantonsbeitrag		249'495.90				24'719.10
715.662.00	Beiträge Anschlussgemeinden		144'848.25				

## Abwasserentsorgung Altdorf

<b>Bestandesrechnung</b>		1. Januar 2009	Veränderung	31. Dezember 2009	
<b>1</b>	<b>AKTIVEN</b>	<b>4'723'350.98</b>	<b>574'285.55</b>	<b>1'494'167.70</b>	<b>3'803'468.83</b>
<b>10</b>	<b>Finanzvermögen</b>		<b>77'188.50</b>		<b>77'188.50</b>
<b>101</b>	<b>Guthaben</b>		<b>77'188.50</b>		<b>77'188.50</b>
<b>1015</b>	<b>Andere Debitoren</b>		<b>77'188.50</b>		<b>77'188.50</b>
1015.30	Andere Debitoren		77'188.50		77'188.50
<b>11</b>	<b>Verwaltungsvermögen</b>	<b>4'723'350.98</b>	<b>497'097.05</b>	<b>1'494'167.70</b>	<b>3'726'280.33</b>
<b>114</b>	<b>Sachgüter</b>	<b>4'723'350.98</b>	<b>497'097.05</b>	<b>1'494'167.70</b>	<b>3'726'280.33</b>
<b>1141</b>	<b>Tiefbauten</b>	<b>4'692'910.08</b>	<b>497'097.05</b>	<b>1'486'567.70</b>	<b>3'703'439.43</b>
1141.30	Ausbau ARA	1'366'865.15	390'104.50	673'581.15	1'083'388.50
1141.32	Kanalsanierungen	1'259'866.88	616'779.15	54'972.05	1'821'673.98
1141.33	Aufnahmen RAV-Subito / KIS	127'488.75		127'488.75	
1141.37	Sanierungsgebiet Byfang-Grossey	70'000.00		1'000.00	69'000.00
1141.38	Genereller Entwässerungsplan GEP	487'361.30		487'361.30	
1141.39	Sanierung Pumpstationen	1'013'485.80	-620'261.50	107'464.45	285'759.85
1141.41	Zentrifuge Klärschlammmentsorgung	42'966.45		20'600.00	22'366.45
1141.42	Sanierung Hangwasser Eggberge	39'853.10		500.00	39'353.10
1141.43	Gebietserschliessungen	285'022.65	110'474.90	13'600.00	381'897.55
<b>1146</b>	<b>Mobilien, Maschinen, Fahrzeuge</b>	<b>30'440.90</b>		<b>7'600.00</b>	<b>22'840.90</b>
1146.30	Fahrzeug ARA	30'440.90		7'600.00	22'840.90



## Abwasserentsorgung Altdorf

<b>Bestandesrechnung</b>		1. Januar 2009	Veränderung	31. Dezember 2009	
<b>2</b>	<b>PASSIVEN</b>	<b>4'723'350.98</b>	<b>3'204'772.15</b>	<b>4'124'654.30</b>	<b>3'803'468.83</b>
<b>20</b>	<b>Fremdkapital</b>	<b>1'662'079.10</b>	<b>3'204'772.15</b>	<b>2'392'336.24</b>	<b>2'474'515.01</b>
<b>2000</b>	<b>Kreditoren</b>	<b>18'775.00</b>	<b>300'718.85</b>	<b>305'353.55</b>	<b>14'140.30</b>
2000.30	Kreditoren	18'775.00	300'718.85	305'353.55	14'140.30
<b>2006</b>	<b>Kontokorrente Gemeinwesen</b>	<b>203'874.86</b>	<b>1'164'213.45</b>		<b>1'368'088.31</b>
2006.30	KK Einwohnergemeinde Altdorf	203'874.86	1'164'213.45		1'368'088.31
<b>2009</b>	<b>Übrige Verpflichtungen</b>	<b>292'446.55</b>	<b>647'553.45</b>	<b>940'000.00</b>	
2009.30	Anzhlg Kostenanteile angeschl Gemeinden	292'446.55	647'553.45	940'000.00	
<b>2030</b>	<b>Verpflichtungen für Sonderrechnungen</b>	<b>226'982.69</b>	<b>1'092'286.40</b>	<b>226'982.69</b>	<b>1'092'286.40</b>
2030.06	Verpflichtung an Abwasser Uri	226'982.69	1'092'286.40	226'982.69	1'092'286.40
<b>2055</b>	<b>Kreditüberträge</b>	<b>920'000.00</b>		<b>920'000.00</b>	
2055.30	Kreditüberträge	920'000.00		920'000.00	
<b>22</b>	<b>Spezialfinanzierungen</b>	<b>3'061'271.88</b>		<b>1'732'318.06</b>	<b>1'328'953.82</b>
<b>2280</b>	<b>Spezialfinanzierungen</b>	<b>3'061'271.88</b>		<b>1'732'318.06</b>	<b>1'328'953.82</b>
2280.30	Spezialfinanzierung ARA & Kanalnetz	2'527'346.03		1'732'318.06	795'027.97
2280.31	Spezialfinanzierung Ersatz ARA	533'925.85			533'925.85